O Matutino de Maior Tiragem da Capital da República

TEMPO — Previsões no Distrito Federal até 2 horas da amanhã. — Tempo — Instável sujeito a chuvas, nevoeiro. — Temperatura — Estável. — Ventos — Do S moderados.
TEMPERATURAS MAXIMAS E MINIMAS DE ONTEM Barão da Taquara, 22.5-16.8; Méier, 22.5-17.5; Penha, 22.5-17.8; Jardim Botânico, 24.2-18.7; Ipanema, 23.9-19.2; Pão de Açúcar, 20.7-20.6; Praça Quinze, 22.2-18.7; e Laranjeiras, 23.0-17.7.

Diário de Notícias

RIO DE JANEIRO
Sábado, 16 de Junho de 1956

Fundador: ORLANDO RIBEIRO DANTAS

Telefone: 42-2910 (Rêde interna)
Rua da Constituição, 11

Fundado em 1930 — ANO XXVII — Nº 10.310

Propriedade da S. A. DIARIO DE NOTICIAS
O. R. Dantas, presidente; Manuel Magalhães Machado, tesoureiro; Aurélio Silva, secretário.

ASSINATURAS: Ano: Cr$ 300,00; Semestre: Cr$ 150,00; EXTERIOR: — Cr$ 1.000,00.
Rep. S. Paulo, W. Farinello - S. Bento, 220, 3º; T. 32-1512

ED. DE HOJE: 2 SEÇÕES, 16 PAGS. — Cr$ 1,50

DESCOBERTA UMA CONSPIRAÇÃO NA BOLÍVIA

Embarca Hoje em Londres Para o Brasil o sr. Jânio Quadros

PARIS, 15 (AFP) — Depois de uma semana nesta capital o governador do Estado de São Paulo, sr. Jânio Quadros, deixou Paris com destino a Londres, num avião da "Air France", em companhia de sua mãe, de sua espôsa e de sua filha. O embaixador do Brasil na França, sr. Carlos Alves de Sousa, os srs. Nascimento, secretário da Embaixada; Pena Marinho, ex-encarregado de Negócios do Brasil na França; Cícero Dias e Humberto Bastos, encarregados de missão do Conselho Econômico Brasileiro; o deputado federal Lauro Gonçalves, o coronel Faria Lima e numerosas personalidades do Estado de S. Paulo presentes nesta capital, foram saudar o governador no aeroporto de Orly. No momento da partida, o sr. Jânio Quadros declarou à "France Presse" que estava particularmente satisfeito com os resultados que obtivera, durante sua estada nesta capital: "Vim a Paris a pedido de numerosas personalidades das esferas econômicas, financeiras e industriais fran-

(Conclui na 6.ª página)

Continuam a Ser Lançadas Com Regularidade Bombas em Chipre

Protesto Anti-Britânico da Grécia na ONU

NICOSIA, 15 (AFP) — Foram lançadas quatro bombas, ontem à noite, nesta cidade, contra viaturas militares britânicas. Foram causados alguns danos aos veículos. No transcurso dêsse ataque, realizado na praça Metaxas, os soldados britânicos atiraram ferindo o homem que lançara uma bomba e que foi hospitalizado, gravemente ferido. Por outro lado cinco seminaristas gregos que haviam sido presos na quarta-feira de manhã, foram postos em liberdade ontem à noite. Continua detido o superior dêsses seminaristas.

PROTESTO DA GRÉCIA

ATENAS, 15 (AFP) — «Repetimos mais uma vez que a política cipriota do govêrno grego está claramente estabelecida: a Grécia não tomará iniciativa alguma, manterá atitude firme e intensificará os preparativos para o seu recurso perante a Assembléia das Nações Unidas», declarou hoje de manhã o ministro do Exterior, sr. Evanghelos Averoff. Acrescentou o ministro: «Nunca fizemos a ninguém propostas de qualquer natureza». Evanghelos Averoff fêz essa declaração respondendo a um artigo da revista inglêsa «New Statesman, and Nation», a qual havia afirmado que por ocasião de recente estada em Paris Averoff teria transmitido ao govêrno inglês novas propostas a respeito de Chypre, abrangendo notadamente uma intervenção do Conselho da Organização do Tratado do Atlântico Norte.

Chegará Amanhã ao Rio o Sr. Café Filho

NOVA YORK, 15 — (U.P.) — O sr. João Café Filho, ex-presidente do Brasil, que se encontra há várias semanas em Nova York, partirá amanhã de regresso à sua pátria, viajando de avião.

A «VARIG» informou que Café Filho, acompanhado de sua espôsa e filha, partirá às 11 horas no vôo 851, que faz escala na República Dominicana e em Belém.

Café Filho deverá chegar ao Rio de Janeiro às 16 horas de domingo.

Desejavam Dar ao Estrangeiro Contrôle do Estanho e Petróleo

Outras Versões e Protesto da Argentina

LA PAZ, 15 (AFP) — Foi oficialmente anunciada a descoberta de uma conjura, segundo revelações que fizeram os ministros da Defêsa e dois chefes do Exército, por meio de notas entregues hoje de madrugada à imprensa.

★ *POSIÇÃO DA «FALANGE SOCIALISTA»*

No entanto, ontem à noite, uma estação de rádio emitiu a notícia da abstenção da «Falange Socialista Boliviana» nas eleições de depois de amanhã, sob a alegação de falta de garantias.

★ *ESTANHO*

A denúncia da conjura acha-se corroborada por uma carta do coronel Cupertino Rios Arteaga, dirigida ao ministro da Defêsa, assinalando ter recebido do coronel Ichazo proposta para a conspiração, há dois meses, por parte dos mesmos que «assassinaram Gualberto Villaroel, para devolver o poder político aos grandes barões do estanho e aos senhores feudais nas terras». Adianta que se informou dos preparativos da subversão e destaca que os conspiradores «receberam ajuda estrangeira, em troca de promessas que comprometem e desonram a nossa dignidade nacional».

★ *AJUDA DO ESTRANGEIRO*

Acusa também Mesauti Roca, que disse contar com decidida ajuda de algumas personalidades estrangeiras, em troca de determinadas concessões, aduzindo: «Entre essas mencionou o petróleo e a inversão de capitais estrangeiros nas minas». Disse mais: «Na segunda entrevista a que assisti, em campanha de Negales, Mesauti nos ofereceu grande quantidade de dinheiro, tendo sido estabelecido o primeiro adiantamento na importância de 30 milhões de bolivianos, o que recusamos». Adianta que Mesauti estava em condições de entregar 100 metralhadoras, que faria introduzir oportunamente pela fronteira argentina. Acrescenta a sua carta a cumplicidade da «Falange Socialista», embora esclareça que não se tinham diretamente comprometido com êle os chefes Unzaga e Belmonte, que mandaram representantes.

★ *Versão da «Falange Socialista»*

LA PAZ, 15 — (U. P.) — Ao mesmo tempo que o partido da oposição, a Falange Socialista Boliviana, anunciava hoje formalmente que se absteria de comparecer às urnas sem razão da fraude do oficialismo», o govêrno anunciava a desco-

(Conclui na 3.ª página)

ESTOCOLMO, 15 — O quadro brasileiro de futebol do Flamengo, do Rio de Janeiro, e o AIK, da primeira divisão da Suécia, disputaram ontem à noite um encontro nesta capital. O prélio terminou com a vitória dos brasileiros por 3 a 0. Todos os gols foram marcados no primeiro tempo. Nesta foto vemos o preciso momento em que o meia esquerda Evaristo assinalava o segundo gol para sua equipe. Aparecem ainda o arqueiro sueco Koelhstroem (caindo), o médio sueco Falkmar e o centro-avante brasileiro Indio. (Radiofoto da U. P.).

Libertados na China 2 Norte-Americanos

PARIS, 15 (AFP) — «Foram libertados hoje pelas autoridades chinesas, por terem cumprido a sua pena de prisão, os norte-americanos John William Clifford e Thomas Leonard Phillips», anuncia a agência Nova China, sem dar outros pormenores.

PRÍNCIPE NÃO QUIS FAZER COMENTÁRIO

Preocupa-o o Esporte

HAIA, 15 (AFP) — «Tenho mais que fazer que preocupar-me com essas invencionices» — foi a resposta que deu o príncipe consorte, Bernhard, ao ser interrogado hoje sôbre boatos espalhados de uma divergência familiar entre êle e sua espôsa, a rainha Juliana.

Isto foi informado de Estocolmo, onde se acha presentemente o príncipe, como presidente da Federação Internacional Equestre, acompanhando as provas dos Jogos Olímpicos Equestres que ali se estão realizando. E o mais que fazer a que aludia o esposo da rainha da Holanda eram justamente suas preocupações com essas provas, na sua qualidade de presidente da FIE.

Ben Gurion Ressalta

HAIFA, 15 — (AFP) — «Se o inimigo nos atacar, êle será vencido e dominado em seu próprio solo» — declarou em São João do Acre o sr. Ben Gurion, presidente do Conselho e ministro da Defesa de Israel.

SOBE NOVAMENTE O PREÇO DO CAFÉ NOS ESTADOS UNIDOS

TENDÊNCIA A MANTER-SE A ALTA DO PRODUTO

NOVA YORK, 15 (U. P.) — O preço do café voltou a subir e os comerciantes temem que a alta continue. O público dentro em breve pagará mais três centavos por libra. Dois dos maiores torrefadores do país e várias outras companhias regionais menores anunciaram, ontem, aumentos de três centavos de dólares, em suas marcas enlatadas a vácuo Quando os novos preços aparecerem nos estabelecimentos da zona de Nova York, o comprador terá de pagar cêrca de 1,10 dólar por libra, pelo café enlatado; o preço corrente da maior parte das marcas é de 1,07 e há algumas mais baratas.

A situação parece ter sido criada pelo elevado preço do café verde. Embora as importações da América Latina tenham sido grandes, a percentagem de café de alta qualidade foi reduzida. As chuvas e as geadas no Brasil parecem êste ano ameaçar encarecer a nova colheita, cuja safra começa a primeiro de julho, como aconteceu com a do ano passado, pelos mesmos motivos.

A alta atual é a segunda em menos de quatro semanas. A 21 de maio, os torrefadores aumentaram os preços de dois a quatro centavos de dólar. Na América Latina, há grande quantidade de café, porém em grande parte sua qualidade é inaceitável no mercado norte-americano.

Os norte-americanos preferem o café misturado. A base da mistura é formada pelos cafés fortes do Brasil, aos quais se acrescentam os suaves e de mais alta qualidade da Colômbia, El Salvador e México. E, quando escasseiam essas mesclas, os preços sobem. Os últimos preço do café colombiano no mercado são de 76 centavos e 50 centésimos de dólar a libra-pêso, e o Santos 4, do Brasil, é vendido a 58 centavos e 25 centésimos.

Por outro lado, os funcionários do Departamento de Agricultura, que no mês passado disseram que qualquer escassez que se experimente será «artificial» e mais tarde retificaram esta declaração, agora dizem que qualquer escassez será «transitória».

PARIS, 15 — Vemos na foto acima a famosa enfermeira francesa Genevieve de Galard, mais conhecida em todo o mundo como "O anjo de Dien Bien Phu", no momento em que contrai matrimônio com o capitão pára-quedista Jean de Heause. O casamento foi realizado ontem na capela de São Luis dos Inválidos, em Paris. A heróica enfermeira conheceu Jean na Indochina, em 1953. (Radiofoto U. P.).

DIFÍCIL O AUMENTO DO VOLUME ATUAL DE TROCAS ENTRE A A. LATINA E EE. UU.

Pineau Ministro do Exterior da França Chega Hoje a Nova York

NOVA YORK, 15 (AFP) — Chegou hoje a esta cidade, por via aérea, o sr. Christian Pineau, ministro Francês dos Negócios Estrangeiros.

O ministro entregou uma declaração aos jornalistas, na qual exprime a satisfação dos franceses diante do restabelecimento do presidente Eisenhower. A respeito da sua viagem aos Estados Unidos, o sr. Pineau declara que "como diplomata que deseja revitalizar a Aliança Atlântica, reconheço o que os Estados Unidos fizeram para garantir a segurança da Europa Ocidental. Como ministro dos Negócios Estrangeiros e estadista, ficarei satisfeito em encontrar-me com o vosso secretário de Estado, sr. John Foster Dulles, para com êle ter conversações amigáveis e aprofundadas. Espero discutir com o sr. Dulles grande número de problemas sérios relativos à nossa aliança". Depois de ler lido ao microfone, em inglês, a sua declaração, o sr. Pineau disse em francês: "Dou muita importância à viagem que efetuo aos Estados Unidos e que me dará oportunidade de encontrar-me com o sr. John Foster Dulles e, talvez, mesmo, por alguns instantes, com o presidente Eisenhower".

Muito Otimistas os Boletins Médicos Acêrca de Eisenhower

Ouviu «La Traviata» e Recebeu Nixon e Dulles

WASHINGTON, 15 (UP) — O boletim médico sôbre o estado do presidente Eisenhower, expedido na manhã de hoje, é o mais otimista desde a operação a que se submeteu o primeiro mandatário, que já se encontra no fim da segunda semana de convalescença. Diz o boletim: «O presidente passou uma noite muito boa. Dormiu oito horas quase continuas. Na manhã de hoje, foi reiniciada a alimentação por via oral em pequenas quantidades.

«A temperatura é de 36,9 graus centígrados: pulso, 78, pressão, 118/70; respiração, 18, o que reflete um estado normal.

«Hoje, ao iniciar-se o sexto dia após a operação, o presidente se encontra em excelente estado de ânimo».

LA TRAVIA, NIXON E DULLES

WASHINGTON, 15 (UP) — O presidente Eisenhower ouviu, hoje, sua música favorita e leu duas revistas noticiosas. Em outra indicação de sua constante melhoria, depois da operação de sábado último, o primeiro magistrado decidiu também entrevistar-se com o vice-presidente Nixon e o secretário Dulles, na próxima segunda-feira.

O boletim médico das 12.45 anuncia que «foi restabelecida» a atividade intestinal do doente, que estava paralisada desde a operação para corrigir a obstrução intestinal de que padecia.

O secretário de Informações da Casa Branca, sr. James Hegerty, disse que o presidente Eisenhower pediu que uma rádio-emissora local que tem uma linha direta com seu aposento no Hospital Walter Reed, transmitisse óperas, valsas e música popular.

Segundo Hagerty, o presidente ouviu La Traviata, várias sinfonias, particularmente as de Mendelssohn, algumas valsas vienenses, música de Gershwin e Roger Hammerstein, e algumas marchas de John Phillip de Sousa.

Leu também o presidente as revista «Business Week» e «Newswek», a fim de colocar-se em dia com os acontecimentos. Contudo, ainda não leu jornais.

Necessário Nova York Pagar Melhor os Nossos Produtos

Declarações de Andres Uribe em Boston

BOSTON (Massachussetts), 15 (AFP) — O presente volume de trocas comerciais entre a América Latina e os Estados Unidos não pode ser mantido e menos ainda aumentado, enquanto os preços dos produtos exportados pela América Latina não forem estabilizados em um nivel lucrativo — declarou o sr. Andres Uribe, representante nos Estados Unidos da Federação dos Cafeicultores da Colômbia, dirigindo-se a um grupo de exportadores da Nova Inglaterra.

O orador acrescentou que as compras da América Latina nos Estados Unidos são pràticamente iguais, em valor, às suas vendas. As importações de produtos americanos na América Latina aumentam ou diminuem consoante o índice dos preços dos produtos básicos. O sr. Uribe realçou que a América Latina representa o maior mercado potencial do mundo para as mercadorias americanas. Sòmente na base do aumento da população, as vendas dos Estados Unidos à América Latina poderiam ultrapassar de sete bilhões de dólares por ano, dentro de 20 anos. Se a América Latina continuar a fazer os mesmos progressos que os realizados há 10 anos, êsse comércio poderá atingir a 20 bilhões de dólares anuais. Todavia, para atingir tal fim, convém ampliar as concepções comerciais americanas.

O comércio exterior deve ser examinado tanto do ponto de vista das exportações como no das importações. Não sòmente como meio de realizar lucros, mas como contribuição ao reforço da produtividade da América Latina e elevação dos padrões de vida. O sr. Uribe criticou os créditos a curto prazo concedidos pelos bancos americanos à América Latina, créditos que raramente passam de 12 meses, o que está fora do alcance das necessidades dos países industriais da América Latina. Enquanto os créditos americanos forem limitados a tais períodos, os exportadores americanos não poderão atender senão a seis por cento do mercado da América Latina.

O sr. Uribe igualmente convidou os industriais americanos a instalarem sucursais na América Latina. «Os exporta-

(Conclui na 3.ª página)

Vai Aos Estados Unidos Um Prefeito Soviético

MOSCOU, 15 — (AFP) — O sr. Nicolas Raspopov, prefeito municipal de Dniepropetrovsk (Ucrânia), aceitou o convite que lhe foi dirigido por seu colega americano, sr. Ray Mil, prefeito de Des Moines (Iowa), para visitá-lo em breve. Será a primeira vez que um prefeito municipal soviético irá aos Estados Unidos.

ADIADA A REUNIÃO DE PANAMÁ PARA DATA NÃO DETERMINADA

DOENÇA DO PRESIDENTE EISENHOWER

WASHINGTON, 15 (AFP) — O Conselho da Organização dos Estados Americanos (OEA) resolveu, hoje, por 20 votos contra um — o da Venezuela — adiar para data ainda não fixada a sua reunião comemorativa do 130º aniversário do Congresso do Panamá. Essa reunião deveria ser realizada na capital panamenha, a contar do dia 22, sendo encerrada por uma sessão solene dos presidentes americanos, em 25 e 26 do corrente. Devido à enfermidade do presidente dos Estados Unidos, a reunião foi adiada, de comum acôrdo, pelos governos americanos.

Quando de sua reunião, hoje, o Conselho da OEA resolveu adiar a sua própria reunião para data que coincidirá com a da conferência dos presidentes americanos.

O projeto de resolução hoje aprovado pelo Conselho da OEA, está redigido nos seguintes têrmos:

«O Conselho da Organização dos Estados Americanos, considerando:

«Que em reunião de 2 de maio do corrente ano resolveu celebrar uma sessão comemorativa do Congresso de 1826, tendo marcado a data de 22 de junho para seu início;

«Que, posteriormente, o Excelentíssimo Senhor Ricardo Arias Espinosa, presidente da República do Panamá, convidou os presidentes das Repúblicas Americanas para uma reunião que coincidiria com aquela sessão comemorativa;

«Que, por motivo da inesperada e mui lamentável enfermidade do Excelentíssimo Senhor Dwight D. Eisenhower, presidente dos Estados Unidos da América, o govêrno do Panamá, em consulta com os chefes de Estados da América, adiou a reunião dos Presidente Americanos, que devia ser realizada nos dias 25 e 26 do corrente;

«Que o Conselho está cônscio da significação para a Organização dos Estados Americanos, e do maior realce da comemoração, que representa a vinculação, quanto possível, entre os dois atos: a reunião dos Presidente e a sessão comemorativa do Conselho;

«Que o govêrno do Panamá,

(Conclui na 6.ª página)

Será Ordenado Hoje Um Filho de Dulles

WASHINGTON, 15 — (U.P.) — O secretário de Estado, sr. John Foster Dulles, filho de ministro protestante, viajou hoje de avião para Nova York, a fim de assistir à ordenação de seu filho mais moço como padre católico. O novo sacerdote, Avery R. Dulles, receberá as ordens amanhã, na Universidade Católica de Fordham.

SÍNTESE INTERNACIONAL

- **Vai reunir-se a 19 do corrente, em Caracas, a Décima Assembléia Geral da Organização Internacional de Aviação Civil.**
- **Iniciou-se, às 8 horas da manhã de ontem, em Lima, Peru, a greve dos empregados e trabalhadores das emprêsas telegráficas All America Cables e West Cost, em apoio de suas reivindicações salariais.**
- **Faleceu em Santiago do Chile, com a idade de 78 anos, monsenhor Horácio Campillo. Foi arcebispo de Santiago, demitindo-se do cargo há mais de 20 anos. Era bispo titular de Rissa.**
- **Após o debate de sete dias, a Câmara dos Representantes de Ceilão aprovou a lei que declara o cingalês como «única língua oficial do país».**
- **Terminou ontem a greve do metropolitano de Nova York. Os condutores decidiram retomar o trabalho, depois que a Municipalidade lhes prometeu não punir os grevistas. A greve durou cêrca de nove horas.**
- **O rádio do Vaticano citou, ontem, a ação desenvolvida pela Igreja na Argentina, durante os recentes acontecimentos, visando obter das autoridades medidas de clemência em favor dos insurretos.**
- **Dizem de Paris que Picasso aceitou decorar uma superfície de 90 metros quadrados, no grande vestíbulo da nova sede da UNESCO, atualmente em construção na Praça Fontenoy, naquela capital.**

(Desp. da UP e AFP)

Aldemir Martins Laureado na XXVIII Bienal de Veneza

VENEZA, 15 — (A. F. P.) — Reunido sob a presidência do sr. Raymond Cognat (França), o júri internacional da .... XXVIII Bienal de Arte de Veneza conferiu as seguintes recompensas.

Prêmios da presidência do Conselho — Pintura (1.500.000 liras) Jacques Villon (França); escultura (1.500.000 liras) Lynn Chadwick (Grã-Bretanha); gravura (250.000 liras) Shiko Munakata (Japão); desenho .... (250.000 liras) Aldeir Martins (Brasil).

Prêmios da cidade de Veneza — Pintura (1.300.000 liras) Luigi Afro (Itália); escultura (1.300.000 liras) Emilio Greco (Itália); gravura (200.000 liras); Antônio Musio (Itália); desenho (200.000 liras) senhora Anna Salvatore; e Carlo Mattioli (Itália).

Os demais prêmios serão conferidos em reunião de hoje.

N. da R. — Aldemir Martins é um artista cearense, radicado em São Paulo. Expôe desde 1942, e é conhecido na Europa. Entre os prêmios que anteriormente ganhou, destacam-se os da 1ª e 3ª Bienal de São Paulo.

ONDA DE PARALISIA PREOCUPA A ITÁLIA

20 Casos na Foggia

FOGGIA, Itália, 15 (UP) — As autoridades sanitárias confirmaram hoje o aparecimento de uma série de casos de poliomielite no setor do Foggia.

Disseram, porém, que êsses casos não eram mais numerosos que os registrados todos os anos nesta época, e que nenhum dêles era grave. Acrescentaram que as autoridades tomaram tôdas as precauções sanitárias por intermédio dos diversos centro de saúde da região.

Foi revelando o aparecimento de 20 casos na região vizinha a San Severo e vários mais em Cerignola e Bigarri.

Algumas das pessoas afetadas foram hospitalizadas no Hospital Geral de Foggia.

As autoridades sanitárias informaram que não há motivo para alarme.

SERIA FECHADO O PARTIDO COMUNISTA DA ARGENTINA

ESCLARECIDO O INCIDENTE COM O GENERAL TANCO

BUENOS AIRES, 15 (U. P.) — Segundo o cronista político de «El Laborista», geralmente bem informado, o govêrno tomará de um momento para outro uma decisão sôbre o fechamento do Partido Comunista. As versões de que o govêrno projetava proscrever o Partido Comunista começaram a circular em dezembro último, porém desde a cruenta rebelião de domingo, na qual os comunistas, segundo declarou o presidente Aramburu, tiveram papel destacado, essas versões se tornaram cada vez mais insistentes.

O embaixador Briere compareceu ao Ministério do Exterior, às 17 horas, para informar o govêrno de que havia concedido asilo a Tanco. Enquanto o embaixador se encontrava, ontem, no Ministério do Exterior, um «comando» de quinze homens,

(Conclui na 2.ª página)

ESCLARECIDO O INCIDENTE COM TANCO

BUENOS AIRES, 15 (AFP) — De acôrdo com os círculos bem informados, o general Tanco apresentou-se, às 3 horas da madrugada, na residência privada do embaixador do Haiti, situada no bairro de Vicente Lopez, pedindo asilo. Apresentou-se sòzinho e foi imediatamente concedido o asilo. Tanco foi alojado no único quarto livre da residência, na qual já se encontravam outros seis refugiados asilados na Embaixada do Haiti, em consequência da rebelião peronista de sábado último.

LEIA HOJE

— PODERÃO OS OPOSICIONISTAS SOLICITAR INVESTIGAÇÃO DOS FATOS DENUNCIADOS — Sôbre as acusações que sofreu, falou na Câmara o sr. José Alkmim — 1ª seção, 3ª página.

— FUNCIONÁRIOS MUNICIPAIS PEDEM RÁPIDA TRAMITAÇÃO PARA O AUMENTO — Regozijo na Câmara Municipal pela aprovação da autonomia — 1ª seção, 2ª página.

— DESPERDÍCIO DE DINHEIRO EM PREJUÍZO DE OBRAS PÚBLICAS — Populares condenam o esbanjamento de verbas em injustificáveis subvenções da Prefeitura — 2ª seção, 1ª página.

— VETOU O SR. JUSCELINO KUBITSCHEK O NOVO REGULAMENTO DE EMBARQUES — Medida que contraria a da Junta do Café — 1ª seção, 3ª página.

— IRREGULARIDADES NO FORNECIMENTO DE MATERIAL PARA AS ESCOLAS DA PDF — Aquisições sem coleta de preços nem concorrência, denúncia o vereador Odilon Braga — 2ª seção, 1ª página.

OLHOS — Dr. Gervais
DOENÇAS E OPERAÇÕES
Rua Gonçalves Dias, 30, 6º and.
Telefone: 22-7968

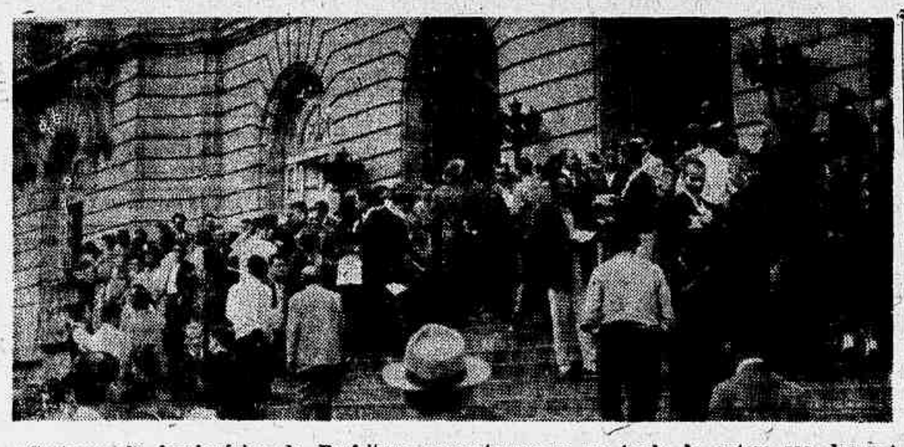

Centenas de funcionários da Prefeitura concentraram-se na tarde de ontem nas dependências da Câmara Municipal, pleiteando dos vereadores rápida tramitação para o projeto oriundo da Mensagem n. 9 que lhes concede aumento de vencimentos. Fizeram uso da palavra, além dos líderes da Coligação das Associações dos Funcionários Municipais, vários vereadores, que reafirmaram a disposição de votar o benefício a partir de janeiro, na conformidade do que obtiveram os servidores da União e os militares. Hoje a Comissão de Justiça da Casa deverá reunir-se extraordinàriamente para decidir a respeito do parecer do sr. Arnaldo Nogueira, que assegura, aliás, o pagamento com efeito retroativo, a partir de janeiro.

Funcionários Pedem Rápida Tramitação Para o Aumento

Regozijo na Câmara Municipal Pela Aprovação da Autonomia

SUGERIDAS MEDIDAS COMPLEMENTARES

A CÂMARA Municipal dedicou a parte do expediente de sua sessão de ontem às manifestações de regosijo pela aprovação da emenda constitucional que emancipará politicamente o Distrito Federal. Falaram os srs. Gonzaga da Gama Filho, Francisco Durso, Cipriano Lima, Valdemar Viana, Frederico Trota, José Cândido Moreira de Sousa, Indalécio Iglesias, Hélio Valcacer, Arnaldo Nogueira, R. Magalhães Júnior, Manuel Blasquez, Manuel Novela, Cotrin Neto, Couto de Sousa, Gentil de Castro e Levi Neves. E meio às manifestações, foram aprovados votos de saudade à memória dos líderes autonomistas já falecidos Heitor Beltrão, Pedro Ernesto e Lucio Bitencourt; de congratulações aos que sustentaram a campanha que culminou com a vitória proclamada no Congresso Nacional; e outro requerimento no sentido de não mais ser hasteada a meio pau a bandeira do Distrito Federal no mastro do Legislativo da cidade, como vinha ocorrendo há vários anos em sinal de protesto.

Foi apresentado pelo sr. Hélio Valcacer projeto de lei considerando feriado municipal a data da promulgação da emenda autonomista.

Na ordem do dia, prosseguiu a discussão do projeto do sr Geraldo Moreira, determinando a desapropriação da Fazenda do Piauí.

O sr. R. Magalhães Júnior teve oportunidade de apresentar, ainda a respeito da autonomia, moção que será publicada no «Diário Oficial» dirigida aos membros do Congresso Nacional, pedindo a revogação do parágrafo 4º do art. 4º das Disposições Constitucionais Transitórias e a regulamentação do processo de que trata o art. 2º da Constituição (Disposições Preliminares), segundo as quais as unidades federativas poderão incorporar-se entre si, subdividir-se e desmembrar-se, mediante votos das respectivas assembléias, plebiscito das populações diretamente interessadas e aprovação do Congresso Nacional. Teve em vista o representante socialista, ao formular sua proposição, a anunciada transferência da capital da República para o planalto central, e a eventualidade de uma fusão do atual Distrito Federal com o Estado do Rio.

Requereu a sra. Ligia Lessa Bastos providências ao ministro do Trabalho no sentido de que as emprêsas que exploram teatros, cinemas, boates, circos, parques, etc., sejam obrigadas a considerar o exercício da atividade de porteiro como profissão e que possam êsses trabalhadores exercer sua profissão sentados.

Por fim o sr. Anibal Espinheira apresentou projeto de lei considerando de utilidade pública municipal o Colégio Nossa Senhora da Misericórdia, com sede nesta capital.

Dispensados do Ponto

O chefe da Casa Civil da Presidência da República, expediu o seguinte telegrama-circular a todos os Ministérios e órgãos diretamente subordinados à Presidência da República:

«De ordem do senhor presidente da República, comunico a v. exa. haver s. exa. dispensado do ponto os odontologistas que, sendo servidores públicos federais ou autárticos, tomem parte, comprovadamente, na XIV Semana Odontológica Brasileira a realizar-se no Hotel Quitandinha, em Petrópolis, no período de 1 a 7 de agôsto do corrente ano. Atenciosamente saudações (a.) Alvaro Lins.

Serão Construídos em Benfica 320 Apartamentos Para os Ex-Pracinhas

No Catete o C. N. Dos Ex-Combatentes

O CONSELHO Nacional dos Ex-Combatentes compareceu, ontem, incorporado, ao Palácio do Catete, em companhia do ministro do Trabalho, do marechal Mascarenhas de Morais, do presidente da Fundação da Casa Popular, sr. Marcial do Lago, e de outras autoridades. Achavam-se presentes à audiência o chefe e subchefe da Casa Militar da Presidência, o subchefe da Casa Civil, o chefe do Cerimonial e outros membros das casas militar e civil da Presidência da República. Os membros do Conselho Nacional dos Ex-Combatentes foram agradecer ao chefe do govêrno o ato determinando a construção de 320 apartamentos para os antigos pracinhas, nesta capital, em Benfica, para a venda a preços oscilando entre 150 e 160 mil cruzeiros a juros de 6% ao ano, com o prazo de 20 anos, o que corresponde à prestação mensal de mil e cem cruzeiros.

Agradecendo, falaram o presidente do Conselho Nacional dos Ex-Combatentes, dr. Luis Ribeiro, que serviu no 1º R.I. como primeiro tenente médico, durante a guerra, e o sr. Divaldo Medrado, representando a Associação dos Ex-Combatentes de Belo Horizonte.

O sr. Marcial do Lago apresentou ao sr. Juscelino Kubitschek os planos e projetos do conjunto residencial para os ex-pracinhas cujas obras terão início dentro de dois meses, em Benfica, devendo ser inauguradas em 1º de fevereiro de 1957. Está igualmente prevista a construção de duas mil casas em diversos pontos do país, destinadas aos pracinhas.

Atendendo a uma solicitação do marechal Mascarenhas de Morais, o presidente da República autorizou seja retirada do plano de economia a verba destinada à construção do Monumento ao Pracinha.

Informou, ainda, o presidente da República, que havia determinado a todos os Ministérios, a instituição de prioridade para nomeação de ex-combatentes, como exceção aos têrmos das circulares 4 e 5 da Presidência da República, que estabelecem normas para o ingresso no serviço público.

Determinou, também, à Fundação da Casa Popular que nenhum trabalhador pague, para habitação, em construções pela mesma edificadas, mais de 30 por cento do salário mínimo da região em que se construam casas populares, devendo reservar-se dez por cento dessas residências para antigos combatentes.

Ponte Sôbre o Rio Grande

O presidente da República encaminhou ao Congresso Nacional projeto de lei que autoriza o Poder Executivo a abrir, ao Ministério do Exterior, um crédito especial de Cr$ 90.000.000,00 destinado a atender as despesas com a construção da ponte sôbre o rio Grande, último empreendimento de vulto na ferrovia Corumbá-Santa Cruz de la Sierra.

Adiado o Prazo Para Revisão de Matrículas

O Departamento de Abastecimento resolveu conceder prazo definitivo até o dia 20 para que compareçam à secretaria de Agricultura os feirantes pertencentes a tôdas as categorias, que não providenciaram até agora a revisão de suas matrículas. A partir daquela data, os recalcitrantes terão as suas matrículas canceladas.

SERVIÇO DE RADIOTERAPIA INSTALADO ONTEM NO HOSPITAL CARLOS CHAGAS

Inaugurados Outros Melhoramentos

COMO parte da campanha de combate ao câncer no Distrito Federal, o secretário-geral da Saúde e Assistência, dr. Darci Monteiro, inaugurou, ontem, em nome do prefeito do Distrito Federal, o Serviço de Radioterapia do Hospital Carlos Chagas, instalado, e para ser operado pela Coordenação de Prevenção e Assistência ao Câncer daquela Secretaria. A nova aparelhagem de radioterapia vem possibilitar o atendimento de uma população maciça dos subúrbios da Central, a qual não precisará deslocar-se para o centro da cidade em busca dêsse meio de cura para o câncer e faz parte do plano elaborado pela Coordenação, de dotar todos os hospitais-gerais da Secretaria de Saúde de elementos para diagnosticar e curar o terrível flagelo, responsável pela morte de mais de três mil cidadãos cariocas por ano.

O Serviço de Radioterapia ontem inaugurado vem se juntar aos dois já em funcionamento, nos hospitais Miguel Couto e Getúlio Vargas, devendo ser em breve inaugurada instalação semelhante no Hospital Rocha Faria.

Ainda no Hospital Carlos Chagas, o sr. secretário de Saúde, com a colaboração do diretor do Departamento de Assistência Hospitalar, dr. Toussaint Martins, entregou ao público os seguintes melhoramentos:

Aparelho de raios X "Picker", de 200 mil ampêres, no Serviço de Clínica Traumato-Ortopédica; aparelho especializado para radiografia do crânio no Serviço de Raios X Geral; ambulatório de odontologia; cozinha geral; aparelho para acondicionamento de ar nas salas de cirurgia geral e ginecologia; nova sala de esterilização.

Greve de Trabalhadores em São Paulo

Os trabalhadores em cortumes de São Paulo, entraram em greve, ontem, para compelir os empregadores a concederem um aumento salarial de 50% até dez cruzeiros por hora e de 40% acima dêsse nível. As mesas-redondas efetuadas na Delegacia Regional do Trabalho resultaram infrutíferas.

FÁCIL EVITAR AS DOENÇAS E AS TARAS HEREDITÁRIAS

Organização de Uma Clínica Pela Primeira Vez na América do Sul

Declarações do dr. Ladgen Cavalcanti

— "PELA primeira vez na América do Sul, será organizada uma Clínica de Hereditariedade. A iniciativa se impunha de há muito, mas, no Brasil, só agora ela se concretiza porque já há um amadurecimento da opinião pública em relação aos problemas e aos "tabús" das doenças hereditárias" — declarou-nos inicialmente o prof. A. Geraldo Ladgen Cavalcanti, catedrático de Biologia e diretor do Centro de Pesquisas de Genética da Universidade do Brasil. Mais adiante, informou-nos que a Clínica de Hereditariedade deverá começar a funcionar na primeira quinzena de julho E frisou:

— "A finalidade da clínica é realizar pesquisas sôbre genética médica, à semelhança do que vem sendo feito principalmente na Dinamarca, na Suécia e nos Estados Unidos. A importância da pesquisa sôbre as doenças hereditárias reside no fato de impedir ou restringir a propagação aos nossos filhos e às gerações futuras de doenças ou taras hereditárias. Nós, médicos, temos nos preocupado com campanhas memoráveis contra numerosas doenças — muitas das quais, felizmente, superadas. No entanto, até há pouco, praticamente nada foi feito no sentido de realizar uma campanha de profilaxia, de uma série enorme de doenças e mal-formações hereditárias, como, por exemplo: a epilepsia, a diabete, a eritroblastose, a coréia de Huntington, psicopatias diversas, certas formas clínicas de câncer, etc".

A DISPOSIÇÃO DO POVO

— «A Clínica de Hereditariedade é uma dependência do Centro de Pesquisas de Genética, da Universidade do Brasil, auxiliada, igualmente, pelo Conselho Nacional de Pesquisas. Será inteiramente gratuita e estará à disposição dos médicos e do povo, em geral. E' uma organização de caráter estritamente científico e que operará numa base de absoluta gratuidade».

— «O número de pessoas afetadas por doenças hereditárias é muito maior do que geralmente se supõe. De acôrdo com as estimativas de Neel há, nos Estados Unidos, m milhão de pessoas atingidas. Em nosso país, ainda que não existam dados a respeito, tal número não deverá ficar muito aquém».

EVITAR A TRANSMISSÃO

Prosseguindo, frisou o professor Ladgen Cavancanti:

— «A maior utilidade da Clínica para o público reside no «aconselhamento genético». Casais frequentemente nos consultam para saber da probabilidade do aparecimento, no futuro filho, de tal ou qual doença hereditária, ou casais, que já possuem filhos afetados, indagam da chance de aparecimento da doença em questão em um futuro filho. A pesquisa genética e a análise dos heredogramas familiares (pedigres) permitem, na maioria dos casos, uma resposta satisfatória. Em menor frequência, analisamos casos de paternidade discutida, etc.»

MÉTODOS DEMOCRATICOS

Terminando, disse-nos o professor Lagden:

— "Os métodos genético-higiênicos modernos se caracterizam, essencialmente, pelo seu aspecto democrático, voluntário, eminentemente cristão, que respeitam, sobretudo, a dignidade da pessôa humana. Cabe ao geneticista esclarecer, às pessoas interessadas, sôbre o risco do aparecimento de determinada doença hereditária. Compete ao cliente tomar, ou não, medida preventiva. Os métodos eugênicos compulsórios, totalitários em sua essência, estão completamente superados e abandonados».

O professor Ladgen Cavalcanti, catedrático de biologia e diretor do Centro de Pesquisas de Genética da Universidade do Brasil.

CONCLUSÃO DO HOTEL DA FOZ DO IGUAÇU

Segue hoje, às 7 horas, por via aérea, com destino à Foz do Iguaçu, o sr. Ernesto Dorneles, que ali vai providenciar no sentido da rápida conclusão das obras do grande hotel que o govêrno está construindo para desenvolvimento do turismo na região. Para êsse fim, o ministro da Agricultura acaba de obter a liberação da verba de Cr$ 10.000.000,00, do corrente exercício, destinada ao término da construção daquele hotel, que poderá hospedar turistas, nacionais e estrangeiros, desejosos de conhecer um dos mais belos aspectos paisagísticos do país.

Durante a sua permanência em Foz do Iguaçu, o ministro inspecionará o Parque Nacional ali mantido pelo Ministério da Agricultura. Fazendo-se acompanhar de membros da Comissão Parlamentar de Turismo da Câmara dos Deputados, do Conselho de Turismo da Confederação Nacional do Comércio e de outros interessados no turismo, terá o sr. Ernesto Dorneles a oportunidade de expor-lhes as grandes possibilidades turísticas das famosas quedas dágua e a importância que terá, para incrementar o turismo no Brasil, um estabelecimento nos moldes em que está sendo construído, no local, pelo govêrno da União. Com êsse objetivo, promoverá uma mesa-redonda com os participantes de sua comitiva, quando será delineado um plano prático, para exploração em bases comerciais estáveis, das atrações turísticas da Foz do Iguaçu.

Seria Fechado o Partido . . .

(Conclusão da 1.ª página)

alguns dos quais envergavam uniformes militares, e que mais tarde foram identificados como soldados do primeiro regimento de infantaria, armados de pistolas e de metralhadoras, irrompeu na residência do embaixador do Haiti, transpondo as grades que cercavam a residência. A espôsa do embaixador estava sòzinha na residência, unicamente com os seus três filhos, uma empregada e um filho desta. A despeito dos protestos da embaixatriz, o «comando» agarrou Tanco e os outros seis refugiados, retirando-os do local. Informado a respeito dos fatos, o embaixador Briere compareceu novamente ao Ministério do Exterior, para protestar contra essa violação das imunidades diplomáticas e contra o direito de asilo, reconhecido por tôdas as repúblicas sul-americanas. O govêrno argentino deu imediatamente uma satisfação, colocando à sua disposição as rádios da capital. O embaixador lamentou pelo microfone de uma emissora de rádio o rapto do general Tanco da sua residência, com desprêso das imunidades diplomáticas e do direito de asilo.

Acrescentou que as autoridades argentinas haviam declarado estar prontas para restituir os refugiados sequestrados, inclusive Tanco, reintegrando-os na embaixada do Haiti, desde que os mesmos fôssem recuperados. O subsecretário do Exterior, sr. Luís Castineiras, também falou na mesma emissão, afirmando que o govêrno restituiria Tanco e os outros refugiados sequestrados, acrescentando ter sido aberto inquérito e que os culpados seriam castigados. Salientou Castineiras: «Tomando essa medida, as autoridades argentinas demonstram cada vez mais um caráter democrático». De acôrdo com os círculos bem informados, o embaixador do Haiti, em companhia de oficiais argentinos, seguiu para o quartel do primeiro regimento de Infantaria, no quarteirão residencial de Palermo, nesta capital, onde Tanco e os outros refugiados estão detidos. Os refugiados sequestrados na residência do embaixador do Haiti juntamente com o general Tanco são o coronel reformado Augustin Digier, o tenente-coronel em disponibilidade Alfredo Salinas, o capitão Nestor Bruno, o sargento André Lopez e o operário Efrain Garcia.

ENTREGA EM 120 DIAS DAS OBRAS DA PASSAGEM SUBTERRÂNEA DA CENTRAL

REGISTRADO O CONTRATO DAS OBRAS

POR ter sido registrado pelo Tribunal de Contas da Prefeitura o contrato para as obras complementares e a instalação das escadas rolantes da passagem subterrânea da avenida Presidente Vargas em frente à Central do Brasil, o prefeito Negrão de Lima determinou ao secretário de Viação e Obras o imediato reinício daquelas obras, bem como a entrega da aludida passagem em 120 dias, conforme compromisso assumido pela firma encarregada daqueles serviços complementares.

COMPANHIA ESTRANGEIRA EXPLORANDO MINÉRIOS ATÔMICOS NO MARANHÃO

DENÚNCIA NA ASSEMBLÉIA

SÃO LUIS, 15 — O deputado Girdano Mochel, líder do PSP, denunciou, na Assembléia Legislativa, que uma companhia estrangeira está explorando minérios atômicos no povoado de Arizona, município de Cândido Mendes.

Revelou o parlamentar pessepista que grandes cargueiros norte-americanos aportam às costas daquele município, descarregando máquinas de mineração e carregando, a seguir, grandes quantidades de minérios atômicos, provàvelmente areias monazíticas. (ASP)

CATOLICISMO

Beato Marcelino Champagnat

ESTÁ em festa a Congregação dos Irmãos Maristas, êsses educadores que contam entre seus antigos alunos um bom número de estadistas à frente do govêrno de seus países em tôdas as partes do mundo onde a comunidade é estabelecida. Todos os anos, ao ensêjo do aniversário da morte de seu fundador, é celebrada a Semana Champagnat, cuja figura alteia-se com o fluir dos anos. Desta feita as comemorações terão cunho ainda mais solene por se tratar do primeiro aniversário da beatificação do santo educador. Marcelino Champagnat morreu há mais de meio século, mas continua presente pelos exemplos de virtude que legou à mocidade masculina, pelas gerações de santos que formou e que, herdeiras do rico patrimônio o transmitiram intacto aos pósteros e continua presente sobretudo pela obra que instituiu — a Congregação Marista — que cioso do legado leva, séculos em fora, a doutrina e os exemplos que Marcelino Champagnat lhe deixou. Sobretudo os católicos unem-se às comemorações dos religiosos maristas com verdadeiro espírito de gratidão pelos grandes guardiães da juventude que lhes é entregue para perfeita educação e formação moral.

Melhor que quaisquer outras, porém, são estas palavras de incontestável autoridade, pronunciadas por Pio XII sôbre o beato Marcelino Champagnat, a quem chamou de modêlo dos educadores. Disse textualmente o grande pontífice: "Todos os que se propõem a ensinar ou educar a juventude, devem imitar êste homem notável e tomá-lo por modêlo. Criterioso e prudente, sempre firme em suas determinações, conformou a sua vida inteira à vontade de Deus. Sereno e calmo, na adversidade como no sucesso, desejava sinceramente que os membros de sua comunidade servissem a Deus na alegria do coração. Um amor verdadeiramente impetuoso levava-o à nossa boa Mãe do Céu, que considerava como a primeira Superiora Perpétua do seu Instituto e à qual chamava com ternura de seu "recurso ordinário". Se é obra de piedade ministrar o alimento espiritual às almas, e é exatamente o que fazem os mestres. Esta obra belíssima na educação, quando aliada à virtude, proporciona as maiores vantagens aos homens; e muito justificado é o louvor que se discerne aos que se dedicam por motivos religiosos. Entre êles ocupa lugar de honra Marcelino José Bento Champagnat, fundador dos Irmãos Maristas a quem decidimos outorgar as honras reservadas aos bemaventurados".

Estes ensinamentos são seguidos à risca pelas almas dos adolescentes são com freqüência ameaçadas por seduções corruptoras e opiniões erradas.

HORA SANTA DOS CASAIS

— Cresce, dia a dia, o mais recente movimento religioso da capital, já agora abençoado por sua eminência o cardeal Jáime Câmara. Na próxima quarta-feira, às 20h30m, no Santuário Nacional da Adoração Perpétua, os reverendos padres sacramentinos farão realizar mais uma Hora Santa dos Casais, com pregação e bênção. Tomando a idéia e em face do seu crescente êxito no Rio, foi igualmente instituída a devoção em Pôrto Alegre, segundo notícias recebidas pelos padres do Santíssimo Sacramento.

CONFERÊNCIAS VICENTINAS — Realizar-se-á amanhã, às 8 horas, a festa anual das nove Conferências Vicentinas da Matriz de S. Januário e Santo Agostinho, constando de Missa com Comunhão Geral na Igreja Matriz (rua de São Januário, 233), seguida de quebra-jejum e assembléia geral, de acôrdo com as normas da sociedade. Pela primeira vez tomará parte na festa anual a novel Conferência de São Sebastião, da Capela do Morro do Corujá, que está promovendo sua agregação. O pregador será frei Romeu Dale, da Ordem dos Dominicanos.

PÁSCOA DOS MILITARES SEXTA-FEIRA PRÓXIMA

NOS MINISTÉRIOS

COM a presença do presidente da República, será celebrada no dia 22, às 8 horas, no Campo de Santana, a tradicional Páscoa dos Militares, êste ano patrocinada pelo Exército. Será celebrante o cardeal dom Jayme de Barros Câmara e orador da solenidade dom Antônio de Almeida Morais. A festa contará com a participação da orquestra e do côro do Teatro Municipal, e das bandas de música do Corpo de Fuzileiros Navais, Aeronáutica, Polícia Militar e Batalhão de Guardas, prestando as honras de estilo uma guarda dos Dragões da Independência.

PÁSCOA NOS MINISTÉRIOS

Realizar-se-á hoje, às 8h30m, no Convento de Santo Antônio, no largo da Carioca, a Páscoa do Ministério da Justiça, servindo-se café, após à missa, no restaurante da AJUS — Associação dos Servidores da Justiça.

O sr. Nereu Ramos autorizou que, aos servidores participantes da Páscoa, fôsse permitida a assinatura do ponto, até a hora seguinte a do início do expediente, para que todos, acompanhados de suas famílias, estejam presentes àquela cerimônia religiosa.

Também os servidores do Ministério da Agricultura realizarão a Páscoa, hoje, às 8 horas, na Igreja da Santa Casa da Misericórdia, durante a missa celebrada por dom Oton Mota, bispo auxiliar do Rio de Janeiro.

Nos últimos três dias, no auditório do Serviço de Informação Agrícola, os funcionários assistiram a conferências preparatórias, feitas pelo mesmo prelado.

«CORREIO DA MANHÃ»

Nossos confrades do «Correio da Manhã», comemoraram ontem o aniversário de fundação dêsse jornal, sem favor um dos mais tradicionais e prestigiosos da imprensa da capital da República.

Pelos seus serviços informativos, pelo seu valioso corpo de redatores e colaboradores, o «Correio da Manhã» assegurou desde os seus primeiros tempos destacado lugar no jornalismo carioca, o que lhe valerá as manifestações de aprêço e amizade dos seus leitores e colegas, aos quais se associa êste jornal.

NOVAS FEIRAS-LIVRES PARA A ZONA NORTE

O secretário de Agricultura determinou a criação de novas feiras-livres para a zona norte, visando a alcançar melhor distribuição de abastecimento naquele setor.

As novas feiras são as seguintes: Domingo, em Turiaçu, estrada do Oliveiano; segunda-feira, em Vila Valqueire, praça Valqueire; têrça-feira, no largo da Abolição, rua Ferreira Leite; quarta-feira, na ilha do Governador, Jardim Guanabara (campo de futebol); quinta-feira, em Abolição, estrada do Nazaré (proximidades da estação); sexta-feira, na Cavalcanti, rua Laurindo Fialho, e sábado, em Realengo, estrada da Água Branca (conjunto IAPC).

Atendendo ainda pedido aprovado pela Câmara Municipal, o sr. Fontes Romero determinou fôsse providenciada instalação de uma feira-livre, de lavradores, na localidade de Inhoaíba.

Os interessados deverão comparecer com urgência, ao Departamento de Abastecimento, para obtenção de matrículas para tôdas essas feiras.

Aprovado o Quadro do Conselho de Engenharia e Arquitetura

O presidente da República, assinou decreto, aprovando o Quadro do Pessoal do Conselho Federal de Engenharia e Arquitetura.

RUBEM BRAGA

TRÂNSITO

A «TRIBUNA DA IMPRENSA» fêz um trabalho bonito em seu suplemento «Nossa Cidade» de ontem, dedicado ao trânsito no Rio. Está tão bem feito que seu material bem poderia ser aproveitado por outros jornais e por estações de rádio para uma campanha contra essa bagunça endêmica e assassina.

Entre as coisas interessantes que ficamos sabendo está a leveza das multas. Estacionar em lugar proibido custa 20 cruzeiros; é, evidentemente, muito pouco. Mas o que espanta é que uma infração muito mais grave e perigosa tem a multa igualzinha: avançar o sinal. Desrespeitar ao mesmo tempo o sinal e a faixa custa 30 cruzeiros.

Nesse negócio de sinal tenho reparado uma coisa: pela madrugada êle não dá nenhuma segurança; é, pelo contrário, uma isca para desastres. Quem duvidar que entre na Avenida Atlântica, depois da 1, com o sinal da esquina verde, sem ter o cuidado de olhar direitinho à esquerda e à direita.

História impressionante que vem na reportagem é a do tacógrafo. Em 1951 (não havia tacógrafo) houve 198 multas por excesso de velocidade; em 1953 (havia) o número dessas multas subiu a 94.547; em 1955 (deixou de haver) as multas foram 242. Por que acabou o tacógrafo? Porque os interessados fizeram uma campanha contra. Não os verdadeiros interessados, isto é, os pedestres e os passageiros de ônibus e lotação, mas os interessados em correr...

Vê-se também pelo suplemento da «Tribuna» que os lotações são responsáveis pela maioria dos desastres. O motivo todos sabem: o «chauffeur» corre muito, para fazer um maior número de viagens, e além disso trabalha demais para ganhar um pouco mais. Êsse «fominha», como diz o povo, é naturalmente um homem nervoso, esgotado e candidato a assassino. Mas um dado que me impressionou e que acho que devia ser bem divulgado para tirar o falso cartaz de coragem dos «pintacudas» amadores é, vamos dizer assim, a paginação da morte dentro um carro. As estatísticas fornecidas pelas maiores companhias de seguros contra acidentes mostram que, em cada 100 batidas fatais só em 6 casos morre quem vai dirigindo; em 69 casos morre a pessoa que vai ao seu lado, no banco da frente. Os restantes 25 por cento são distribuídos irmãmente pelos que vão atrás. O motivo é simples, e confesso que já o tinha manjado há muito tempo: o motorista, naquele instantinho negro em que sente que vai bater, SEMPRE, por instinto procura desviar a pancada de sua cabeça — para o de sua dignissima espôsa, namorada ou amigo do lugar ao lado. Nos casos de acidentes não fatais, mas com ferimentos, a pessoa da boléia sofre ainda mais: em 72 por cento das vêzes ela é que sai ferida — mesmo porque o motorista sempre tem o apoio do próprio volante.

Ter coragem de arriscar a vida e a integridade dos outros continua, naturalmente, sendo uma coragem; mas bonito, não é. E isso sem falar dos pedestres e dos passageiros de outros carros que o «valiente» também está ameaçando. Devagar, pessoal. Quem tem razão é aquêle cartaz da estrada da Samambaia: «um desastre a menos nunca é demais».

VOLTA À FRANÇA
COLETTE DUVAL

Colette Duval, a famosa pára-quedista francesa, que ainda há dias realizou nesta capital a maior proêza de sua carreira, batendo o recorde mundial de salto em pára-quedas, está de volta a Paris, para onde viajará hoje, por via aérea. Na tarde de ontem, Colette Duval estêve no Palácio do Catete, onde foi recebida pelo presidente da República, a quem apresentou despedidas. Na gravura, campeã de pára-quedismo num flagrante colhido no Palácio do Catete.

FRAQUEZAS EM GERAL
VINHO CREOSOTADO
SILVEIRA

SALA DE JANTAR — Vende-se a particular, em ótimo estado, imbuia massiça, entalhada a mão, estilo Renascença. Tratar à rua 19 de Fevereiro 166, apto. 201, das 8 às 18 horas. Não se atende pelo telefone

A São Judas Tadeu, agradeço as graças alcançadas.
ORSINA

Ao Padre Reus, agradeço as graças alcançadas.
ORSINA

COMPRO 1 PIANO
32-3857

AVISO

O Pessoal Serviço de Transporte do Ministério da Guerra, avisa que, a ação entre amigos que deveria realizar-se no dia 23 do corrente mês, referente a uma Televisão marca Admiral 21", fica sem efeito, sendo as importâncias recebidas, devolvidas aos interessados

ANTIGUIDADES
COMPRAM-SE, pratarias, porcelanas, cristais, jóias e móveis de jacarandá ou cedro. Pagamos o valor da antiguidade. — CASA ANGLO AMERICANA ANTIGUIDADES LTDA. — Rua da Assembléia, 73 — (Setenta e três) — Telefone: 22-9664.

CORRETORES
Precisa-se com conhecimento de ações e títulos. Trabalho com Cadastro Organizado. Ótima possibilidade de rendimentos altos. Apresentar-se das 9 às 12 — em São José 90 — 4.º andar

Dr. Jayme Villas Boas
DR. NORBERTO VILASBOAS
Pele e Sífilis — 1 às 3 horas — Tel.: 23-4990. 2as., 4as. e 6as. feiras Rua do Ouvidor, 183 — Sala 215.

PÉROLAS CULTIVADAS LEGÍTIMAS
Colares de pérolas e pérolas sôltas, grande sortimento, importação, direta a preços baratos. — Avenida Rio Branco, 173, 4º and.

Fratamento das doenças anorretais das colites e reto colites-amebianas e
HEMORRÓIDAS
Por processo próprio e sem operação
DR. LUIZ SODRÉ
RUA RODRIGO SILVA, 14, 2.º ANDAR — TEL.: 22-0698

Prof. Dr. J. Alves Garcia
NERVOSOS
Rua do Rosário, 135 — 3º andar — das 16 às 18 horas — Tel.: 52-7358

COMPRA-SE TUDO
Roupas usadas — Máquinas de escrever e de costura — Enceradeiras e tudo que represenra valor.
TELEFONE: 43-7180

DOENÇAS DOS OLHOS
ÓCULOS
DR. RUBENS REZENDE Rua Buenos Aires, 238 — 8ob. Tel.: 23-1436 — Diàriamente — POLICLÍNICA

DR. S. SALLES SOARES
CLÍNICA E CIRURGIA DE SENHORAS — PARTOS.
Rua México, 21 — Sala 1.201 — Tel.: 52-4551 — Tel.: 38-0445

Dr. Julio Macedo
Distúrbios sexuais — Vias urinárias — Ginecologia — Sífilis — Blenorragia
Cura rápida — RUA DA QUITANDA, 20 — 2º ANDAR — DAS 9 ÀS 12 E DAS 14 ÀS 18 HORAS — TEL.: 22-3051.

A DIREÇÃO DA
LIVRARIA SÃO JOSÉ
saúda cordialmente os fundadores, diretores, redatores e colaboradores do
«JORNAL DE LETRAS»
pela vitoriosa entrada dessa apreciada publicação no oitavo ano de sua brilhante e fecunda existência

PODERÃO OS OPOSICIONISTAS SOLICITAR INVESTIGAÇÃO DOS FATOS DENUNCIADOS

De R. Magalhães Júnior

O Comércio Com as Nações do Mundo Oriental

ACREDITO que ninguém irá acusar o senador Lourival Fontes de estar a serviço de Moscou, por ter proferido o discurso que há dias pronunciou no Senado, fazendo a análise da nossa situação econômica e salientando a necessidade de ampliarmos os nossos mercados.

Quer êle que cheguemos aos centros consumidores das nações do mundo oriental, das quais estamos separados por diferenças ideológicas, mas onde podemos, inegàvelmente, encontrar fregueses. Os prejuízos causados à economia brasileira pelo cabeçudismo e falta de agilidade dos mentores da nossa política econômica são incalculáveis. E isso não escapa à observação de quem quer que observe os tristes resultados dessa política. E' curioso que o Brasil, que é uma nação de economia subdesenvolvida, com um padrão de vida baixo e que precisa ser elevado, sacrifique os seus próprios interêsses por uma questão de teimosia, por parte de seus dirigentes, agravando um desentendido de natureza política que não devia prevalecer no campo econômico.

Será absurdo vendermos café diretamente à Rússia ou à China comunista? Perecerão as instituições brasileiras se encontrarmos além da chamada «cortina de ferro» mercado para os nossos produtos? Não o cremos. Quem sofrerá com isso, quem arrancará os cabelos, serão os concorrentes do Brasil nos mercados internacionais e, sobretudo, os intermediários, que importam, nalguns pontos da Europa, para reexportar, como tôda gente está farta de saber. As nações que representam o esplendor do mundo capitalista não têm os nossos escrúpulos, as nossas suscetibilidades, as nossas superstições. Os Estados Unidos forem suas fronteiras às delegações russas de agricultores, criadores e geneticistas, que vão estudar suas formas de criação e engorda química de porcos, de hibridação de produtos agrícolas, de colheitas mecânicas, etc., e o que buscam é aumentar suas exportações de caráter industrial para o mundo russo. A Wall Street não desdenha de converter em dólares rublos e copeques. Em Londres, o sr. Anthony Eden arvora os seus melhores sorrisos ao levantar a taça de champanha para os delegados do govêrno russo e a própria rainha estende a mão aos descendentes dos cossacos e mujiques, que há pouco estiveram na Inglaterra, esquecendo-se de que o sangue que corre nas suas veias corria também nas veias de alguns Romanoff que há pouco menos de quarenta anos foram fuzilados em Ekaterinemburgo... Enquanto isso nós, brasileiros, com a nossa pobreza e a nossa crônica fome de divisas, não tomamos conhecimento de uma realidade política, geográfica, demográfica, econômica, que entra pelos olhos da City como de Wall Street, e com a qual a fina flor do capitalismo busca formas de acomodação, de convivência, de coexistência... Estamos nós em condições de fazer o que fazemos, sem o sacrifício dos nossos próprios interêsses, sem desdém pelo nosso bem-estar econômico, sem prejuízo da nação? Preferiremos o comércio indireto, ao comércio direto? Quereremos que entre o nosso produtor e o consumidor, «au delà», existam os especuladores telizes, que vendem pelo dôbro ou tresdobro os nossos produtos, por não terem os escrúpulos que temos e porque tôdas as moedas, para êles, são como as de Vespasiano, — isto é, não têm cheiro? Em Amsterdam, em Hamburgo, em outros grandes entrepostos comerciais, acontece disto: o saco de café brasileiro é descarregado numa porta de um armazém, de um navio que saiu do Rio, e sai pela outra porta, custando duas ou três vêzes mais, para um barco que tem na bandeira a estrêla moscovita.

Se as relações diplomáticas com essas nações não são reatadas, pelo menos as comerciais deviam sê-lo. O sr. Lourival Fontes féz um discurso oportuno e até mesmo corajoso, nesta hora de acusações avoadas e mentecaptas. A nossa impressão, contudo, é a de que será mais uma voz no deserto... Os que sempre sabem mais, e têm meios de impor as suas opiniões, abafam sempre essas sugestões de ordem prática, com o espantalho da revolução social, que virá mais depressa fomentada pela nossa desorganização e pela miséria geral, do que em meio da fartura e com a moeda restabilitada...

SÔBRE AS ACUSAÇÕES QUE SOFREU, FALOU NA CÂMARA O SR. J. ALKMIM

PROVOCA O MINISTRO TUMULTO E PROTESTOS

ENTRE tumultos, aplausos frenéticos da maioria e protestos da oposição, decorreu uma parte do discurso de defesa proferido pelo ministro da Fazenda, ontem, na Câmara dos Deputados.

Antes de o sr. José Maria Alkmim iniciar a sua exposição, o sr. Prado Kelly fixou a atitude que manteriam os oposicionistas. Sem ter qualquer ligação política ou partidária com o denunciante, e verificando a oposição que a Câmara já estava investida no papel de julgadora, os correligionários do orador ouviriam o ministro sem qualquer interpelação. Já tendo lido a denúncia, ouviriam também a defesa, indo até o pedido de investigações se assim julgassem necessário, pois o que lhes parece mais importante é o fato denunciado e não pròpriamente a denúncia contra o ministro. Mas, de qualquer forma, não interpelariam.

★ **A Palavra do Ministro**

O sr. Alkmim iniciou a sua exposição às 15h 30m, fazendo alguns comentários a respeito da situação em que se vira, de comparecer prontamente a Câmara desde que tivera conhecimento da denúncia. A primeira informação lhe chegara mandada pelo próprio sr. Ulisses Guimarães através do chefe de gabinete dêste. Mas não fôra surpreendido. Vira todos os ministros da Fazenda, de 1946 até agora, serem acusados, e não se surpreendera ao chegar a sua vez.

Começando então a examinar a denúncia, o ministro historiou-a como se segue.

Um funcionário (o denunciante), o sr. Leonardo Guimarães, conseguira, através de amigos chegados aos círculos do govêrno, chegar ao presidente da República, para denunciar embarques irregulares. Posteriormente, tendo conseguido amparo da Polícia, êsse funcionário procurou apreender mercadorias que já estavam apreendidas por outros funcionários. Ao ter conhecimento da diligência, o orador solicitara ao chefe de Polícia que não expusesse a autoridade do ministro da Fazenda a essa humilhação, afetando a autonomia do funcionalismo do fisco. Retirada a Polícia, continuou a mercadoria apreendida. O denunciante, inconformado, voltou ao presidente da República, a quem entregou um «dossier». Este foi entregue imediatamente ao orador, que, por sua vez, deu dêle conhecimento ao inspetor da Alfândega. O inspetor, de quem o denunciante é inimigo (e o orador insistiria muito nesse pormenor), respondeu que nenhum prejuízo estava havendo no recolhimento do impôsto de consumo das mercadorias, pois há uma reavaliação, que é a base para o cálculo dêsse tributo.

Quanto ao fato de crescerem as importâncias à medida que diminuia o total de dólares concedidos pelo mandado de segurança, a denúncia procedia inteiramente. Sindicâncias foram imediatamente determinadas pelo inspetor, enquanto o denunciante insistia na abertura de inquérito administrativo. A intenção do denunciante era afastar o inspetor com o que o ministro não podia concordar para não desamparar êsse alto funcionário, cuja autoridade tinha de preservar em face do vulto das responsabilidades que há na Alfândega. Mas, não podendo cruzar os braços, determinou em portaria de maio, publicada a 4 de junho, que o diretor-geral da Fazenda e o procurador-geral da Fazenda examinassem o caso e sugerissem tôdas as medidas. Frisara bem a êsses dois altos funcionários que queria a apuração total dos fatos, podendo mesmo sugerir a abertura de inquérito administrativo. Após essa providência, fôra procurado pelo senador Caiado de Castro, que o prevenira de estar o funcionário denunciante procurando cobertura nas Fôrças Armadas para formular a denúncia.

TUMULTO

Após dar a sua versão sôbre os fatos da denúncia, o orador identificou-a como obedecendo a um sistema mais amplo de reação de interêsses particularistas. Incluiu nesse sistema outras acusações que lhe foram feitas na Câmara, e analisou-as, dando a sua versão.

Referiu-se, em primeiro lugar, ao caso da sede da Associação dos Professôres. Fôra acusado de despejar essa entidade para residir no prédio, mas tudo isso se passara à sua revelia. A casa realmente se destinava à residência dos ministros, e estava sendo usada unicamente para «week-ends» suspeitos em virtude de não se prestar para a Associação, e finalmente não fôra aceita pelo orador.

Depois, passou ao caso dos dólares que teriam sido cedidos ao sr. Assis Chateaubriand. Não cedera nenhum dólar a êsse senador.

A essa altura, o sr. Alkmim, que não citara nominalmente ninguém até então, passou a acusar figuras da oposição. Citou especialmente os srs. João Agripino e Aliomar Baleeiro e, em determinado momento, chamou-os de «levianos». Enquanto a maioria aplaudia aos gritos, os líderes da oposição se levantavam em protestos enérgicos, reclamando da Mesa que contivesse o orador. Mas o ministro perdera a serenidade, e prosseguia no mesmo tom, dizendo que iam «ouvir mais ainda».

EXCEDEU-SE O MINISTRO

Formou-se o tumulto, com o presidente tentando pôr ordem na bancada da maioria e o sr. Prado Kelly procurando falar de um dos microfones. Finalmente, o líder da oposição conseguiu falar, para exprobar o excesso de linguagem do ministro. Recebemos cortêsmente o sr. Alkmim para ouvir dêle um esclarecimento sôbre denúncia que causara impressão ao país, longe estava a oposição de supor que o ministro se aproveitasse da situação para dirigir doestos aos seus adversários políticos. Aquelas expressões — disse — não são compatíveis com o feitio do ministro, nem com a tradição do Parlamento. O ministro é membro do Poder Executivo e não pode deixar de ser cortês com o Poder Legislativo. E, para prestígio do Congresso, solicitava ao presidente que não consentisse ao orador personalizar o debate.

O sr. Alkmim respondeu no tom em que vinha falando, para dizer que continuaria a expressar-se da mesma maneira, pois se sentia ferido em seu patrimônio moral.

Em questão de ordem, o sr. Vieira de Melo deu logo em seguida o seu apôio ao ministro, afirmando que o têrmo «leviano» fôra usado pelo sr. Aliomar Baleeiro em relação ao presidente da República.

Já serenado o plenário, voltou o sr. Alkmim ao caso do apartamento dizendo, em resumo: êste lhe fôra conseguido em setembro de 1955 pelo deputado João Meneses, a quem encarregara de procurar uma residência; não conhecia os proprietários, à época do aluguel; o contrato fôra firmado em 11 de novembro; o valor locativo na Prefeitura era de 126 mil cruzeiros por ano.

Depois, abordou outra acusação, a de ter despesas de hotel pagas pelo sr. Vitor Isler. Com o apôio dêste, contestou-a formalmente, dizendo que apenas por uma ou duas vêzes se hospedara no apartamento dêsse seu colega no Capacabana Palace, por não haver acomodações vagas no momento.

E pouco depois concluía, fazendo apêlo à Casa para que votasse todos os projetos em curso, tendo em vista que o país marcha para um «deficit» nesse exercício de 30 bilhões de cruzeiros.

AS INTERPELAÇÕES

Cêrca das 17h30m, ao terminar a exposição do ministro, interrompeu-se a sessão para breve descanso. Às 18 horas foram retomados os trabalhos, falando, como interpelantes, os srs. Colombo de Sousa, Ranieri Mazili, Arnaldo Cerdeira e Guilhermino de Oliveira, todos se colocando no mesmo ponto de vista do ministro; o mons. Arruda Câmara, perguntando sôbre fraude cambial; o sr. Osvaldo Lima, a respeito de pagamento de verbas para o Nordeste; e o sr. Castilho Cabral, acentuando a gravidade da fraude denunciada pelo funcionário da Alfândega.

A bancada da oposição retirou-se logo que o ministro concluiu a exposição, não aguardando as interpelações.

Deixou o ministro a tribuna cêrca das 21 horas, retirando-se da Câmara acompanhado dos seus oito assessores.

AS LUTAS INTESTINAS DO PSD

O sr. Frota Aguiar comentou, irônicamente, as lutas intestinas do PSD, com os choques entre o que se convencionou de chamar de "ala moça", na qual se integram homens provectos como o sr. Hugo Napoleão, e a chamada "ala velha". Entende o orador que várias são as causas que teriam influenciado "o ânimo belicoso, "lottiado" e vingativo do antigo colaborador do Estado Novo", o sr. Nereu Ramos. Uma dessas causas seria a preocupação do "velho fuchaua catarinense" de atingir o prestígio crescente do líder da maioria. Porque o que cabia ao ministro antes de tudo, se outra fôsse a hipótese, era uma comunicação prévia ao sr. Vieira de Melo sôbre o fechamento da Liga de Emancipação de que êste era secretário-geral.

PRORROGAÇÃO DA "LEI DO INQUILINATO"

O sr. Aarão Steinbruch justificou projeto prorrogando a Lei do Inquilinato por dois anos. O prazo da lei expira em 31 de janeiro dêste ano, e por isso o orador solicitou à Mesa tramitação acelerada do seu projeto.

CONFERÊNCIA INTERPARLAMENTAR

O sr. Saturnino Braga apresentou longo relatório sôbre a

(Conclui na 4ª página)

INTERPELAÇÃO

O sr. José Maria Alkmim, ministro da Fazenda, quando falava ontem na Câmara dos Deputados, em resposta à interpelação de vários parlamentares sôbre irregularidades na Alfândega.

FALTA DE DIVISAS E EXPORTAÇÃO ESCASSA

★

TRANSCRIÇÃO DE ARTIGO DO SR. GUDIN

TODO o tempo do expediente da sessão de ontem no Senado foi consumido pelo sr. Gomes de Oliveira que fêz uma análise da situação financeira do país, detendo-se na política cambial, afirmando que a carência de divisas e a exportação escassa não permitem ao govêrno abrir mão da intervenção do Estado no domínio econômico. Manifestou-se o representante catarinense favorável ao regime de licença prévia, única fórmula que atende aos interêsses da economia do país. Quanto aos ágios, disse que se trata de medida prejudicial, pois só servia para aumentar o preço do dólar e, conseqüentemente, o das mercadorias importadas.

★ **Missões e Chopim**

O sr. Oton Mader enviou à Mesa requerimento solicitando o parecer da Comissão de Segurança Nacional sôbre a transação das ylebas "Missões" e "Chopim", fornecido ao Senado a requerimento do sr. Cunha Melo. O requerente declara que por se tratar de documento contendo dados de caráter secreto, sejam êstes excluídos da cópia que lhe fôr fornecida.

★ **Subvenções**

Depois de denunciar a inclusão no Orçamento da República de verbas destinadas a emprêsas e entidades inexistentes, acusando dessa irregularidade o deputado Chagas Rodrigues, o sr. Mendonça Clark apresentou projeto, que justificou da tribuna, regulando as subvenções às emprêsas de navegação aérea, marítima, fluvial e lacustre.

★ **Govêrno Café Filho**

O sr. Alencastro Guimarães requereu a transcrição nos anais do artigo do sr. Eugênio Gudin, publicado num matutino carioca, sôbre o govêrno Café Filho. O orador enalteceu os serviços prestados pelo articulista ao tempo em que foi ministro da Fazenda dêsse ex-presidente da República.

Homenagem a Herbert Moses

Associando-se às homenagens prestadas a Herbert Moses por haver completado 25 anos de presidência na ABI — sempre operoso, diligente, infatigável e atento a tudo quanto se relacione com os interêsses da Imprensa e, individualmente, de cada um dos seus profissionais, o «Diário de Notícias» ofereceu-lhe um almôço íntimo e informal, que se realizou ontem, no restaurante «Vendôme». Na foto, a pequena mesa, à qual se sentaram além do presidente da ABI, nossos companheiros Prudente de Morais, neto, Vanderlino Nunes, Raul Lima, Paulo de Castro e Fernando Segismundo, representando a direção e a equipe de profissionais do «Diário de Notícias», promotor da homenagem.

VETOU O SR. JUSCELINO KUBITSCHEK O NOVO REGULAMENTO DE EMBARQUES

MEDIDA QUE CONTRARIA A DA JUNTA DO CAFÉ

VITÓRIA DO SR. ALKMIM

COMO fora previsto e noticiámos, amplamente, o ponto de vista do sr. José Maria Alkmim prevaleceu sôbre o critério adotado pela Junta Administrativa do Instituto do Café. Assim, a exposição de motivos sôbre o novo Regulamento de Embarques para a safra 1956-57, submetida pelo ministro à consideração presidencial, recebeu despacho favorável do sr. Juscelino Kubitscheck, o que importou no veto parcial à referida regulamentação. Como tem sido conservado um sigilo talvez excessivo, em tôrno das razões do sr. Alkmim, que ficara indeciso ante às manifestações acaloradas dos exportadores de Santos, os observadores do mercado cafeeiro ainda ontem não tinham conhecimento exato do alcance do veto ministerial.

Por outro lado, o comunicado da presidência da República, distribuído à imprensa através da Agência Nacional, nada mais adiantou a respeito, limitando-se à divulgação pura e simples da aposição do veto presidencial, na conformidade do artigo 9.º da Lei 1.779, de 22 de dezembro de 1952, que criou o Instituto do Café.

Congresso de Oftalmologia

O IX Congresso Brasileiro de Oftalmologia, a reunir-se na cidade de Cambuquira, Minas Gerais, será realizado no período de 1 a 8 de julho próximo, e não no corrente mês, conforme foi noticiado.

Novo Horário na 15.ª Zona Eleitoral

Em face da proximidade do novo alistamento eleitoral que terá início à partir de 1 de julho próximo, o juiz da 15ª Zona Eleitoral, dr. Lourival Gonçalves de Oliveira, determinou a partir de segunda-feira, 18 do corrente o estabelecimento do horário de 8h30m às 17h30m, para o funcionamento daquela zona que está situada à avenida Presidente Vargas n. 992. Por nosso intermédio, encarece aquele magistrado a necessidade do comparecimento dos eleitores àquela zona para o novo alistamento, em face de ficarem sem efeito do dia 1 em diante os títulos então expedidos.

DESCOBERTA UMA CONSPIRAÇÃO NA BOLÍVIA

(Conclusão da 1.ª página)

berta de uma conspiração revolucionária, denunciada por dois militares da ativa.

Ao anunciar a abstenção geral que ordenou, a Falange disse ao país que sua decisão não encobre fins subversivos «como quer demonstrar o govêrno para voltar ao regime de terror».

As razões que oferece a Falange, para decidir-se pela abstenção, são que o govêrno procura esmagar a vontade popular, com uma campanha de intimidação e que, depois de quatro anos de ditadura, o govêrno dá à oposição apenas 40 dias para preparar as eleições e simular com isto a volta aos processos democráticos.

A emissora oficial, comentando a notícia da abstenção, declarou que «a Falange procura o caminho da revolução ou verificou seu fracasso eleitoral».

A nota da Falange diz também que «o comunicado da Central Operária Boliviana, assinado por Nuflo Chavez, candidato do Movimento Nacional Revolucionário à vice-presidente (o candidato à presidência é o atual vice-presidente Herman Siles Zuazo), incita ao aniquilamento da oposição e à captura de reféns, o que demonstra que o govêrno estimula a trama de uma repressão destinada a tirar a cabeça dos quadros dirigentes da Falange».

★ **Protesto do Embaixador Argentino**

LA PAZ, 15 — (A F P) — «Repilo totalmente a acusação de que autoridades argentinas estariam, direta ou indiretamente, implicadas em atividades políticas que incumbem ùnicamente aos bolivianos» — declarou à «France Presse» o embaixador argentino, Jorge Escalante Posse, ao ser interrogado sôbre a carta de denúncia do «complot», dirigida pelo general Nogales ao govêrno, e que assinala a cooperação de personalidades do atual govêrno argentino na conjura boliviana.

Acrescentou o embaixador que por várias vêzes, diante dos falsos rumores, solicitou que o govêrno boliviano concretizasse as referências, para que fôsse pôsto têrmo às notícias infundadas. «Êsses contínuos protestos amistosos de minha parte, que correspondiam a instruções diretas do govêrno argentino, foram ratificados há poucas semanas pelo chanceler Barrau».

Disse mais o embaixador Escalante: «E' lamentável e inexplicável que, a 48 horas das eleições, tenham aparecido tais denúncias, conhecidas há muito tempo».

Finalmente, revelou ter em seu poder carta que lhe dirigiu Messuti Roca, declarando jamais ter estado em contacto com o general Rios, nem haver manifestado coisa alguma a respeito da cooperação argentina.

Cabe lembrar que Mesutti é apontado por ambos os militares que enviaram as cartas como agente da conjura em que haveria a cooperação argentina.

★ **NÃO SERÃO ADIADAS AS ELEIÇÕES**

LA PAZ, 15 (AFP) — A denúncia da conjura não prejudicará o desenvolvimento das eleições, segundo declarou o ministro da Justiça, Federico Fortun, que acrescentou: «Não foram realizadas prisões, nem vão ocorrer, de conformidade com as garantias outorgadas pelo govêrno. O processo eleitoral continuará normalmente».

As cartas de denúncia da conjura, que incluem vários elementos políticos e militares como comprometidos, causaram surpresa, embora as reiteradas acusações de que estava em andamento uma sublevação, com intervenção da «Falange Socialista Boliviana», mas tais notícias eram atribuídas ao propósito de prejudicar a Falange nas eleições, ou, pelo menos, na campanha eleitoral.

Diante, porém, do comunicado oficial sôbre a abstenção da Falange nas eleições, foi confirmado nas esferas da organização falangista que não há elementos do partido envolvidos na conjura, esclarecendo-se que a abstenção se referia principalmente a elementos militares, julgada que era irregular a inscrição de eleitores do «MNR» além do número de habitantes, com o que seria prejudicada a Falange no interior do país. Tendo sido depois assinalados vários atos de violência, ao que alegam os falangistas, ficou decidido que a Falange não concorrerá às eleições, da qual participarão, assim, apenas o «MNR», o Partido Comunista e o Partido Obrero Revolucionário.

Difícil . . .

(Conclusão da 1.ª página)

uores americanos devem levar em conta que os agentes soviéticos têm ofertas melhores a fazer aos países subdesenvolvidos do mundo». Seria errôneo acreditar que a amizade tradicional da América Latina pelos Estados Unidos impediria o comércio com o bloco comunista, se ela não puder encontrar mercados nos Estados Unidos. De fato, disse êle, «já automóveis soviéticos circulam nas ruas de Buenos Aires e Havana».

O sr. Uribe sugeriu a criação de uma política americana de crédito em favor da América Latina. Consoante êle, a capacidade de absorção de empréstimos dos países latino-americanos é de cêrca de 10% de seus pagamentos anuais pelas exportações. «Em cinco anos, um tal crédito representaria 1 bilhão e meio de dólares. Se a América Latina pudesse emprestar essa soma por 20 anos, a uma taxa de um a meio por cento, êsse crédito permitiria financiar de maneira mais ativa o desenvolvimento industrial e financeiro dêsse território». O orador rediu a seus ouvintes não tratarem essa sugestão como utopia, porque o capital necessário ao financiamento dêsse esfôrço de cinco anos representa quase o que os Estados Unidos gastam para sua defesa cada 17 dias.

Aplicação de Isótopos Para Tratar o Câncer

O professor Robert J. Hasterlik, membro do grupo de cientistas especialistas em física atômica ora em visita ao Brasil, é uma das maiores autoridades mundiais em pesquisas sôbre câncer. Seus trabalhos realizados na Argonne University, de Chicago, contribuiram consideràvelmente para o aperfeiçoamento dos métodos de diagnóstico e tratamento dessa enfermidade. Recebido no Serviço Nacional do Câncer, cujas dependências percorreu em companhia do dr. Pinheiro Guimarães, seu diretor, o cientista norte-americano se mostrou bem impressionado com o trabalho que está sendo realizado ali pela equipe de especialistas brasileiros. Na conferência que então pronunciou, exclusivamente para médicos especializados em câncer, o professor Hasterlik tratou das aplicações dos isótopos radioativos no diagnóstico e tratamento da doença. O conferencista, usando projeções luminosas, descreveu minuciosamente a «Unidade 60 de Cobalto», que representa uma das maiores conquistas dos pesquisadores no campo do combate ao câncer. Esclareceu que o uso de radio-isótopos no tratamento do câncer não se acha mais desenvolvido por falta de pessoal devidamente capacitado. E revelou que nos Estados Unidos apenas três por cento dos médicos são capazes de administrar radioisótopos aos seus pacientes. Na gravura o prof. Hasterlik quando pronunciava a sua conferência.

VALIDADE DOS TITULOS ATUAIS PARA AS PRÓXIMAS ELEIÇÕES

DECISÕES DO TSE

EM reunião de ontem, o Tribunal Superior Eleitoral, apreciando consulta do Tribunal Regional de Alagoas sôbre a possibilidade de ser realizada eleição, com o atual eleitorado, para o cargo de prefeito de Agua Branca, vago em vista do falecimento do titular, resolveu responder negativamente, se a eleição fôr posterior a 1º de julho próximo. Foram adiados os julgamentos devido a pedidos de vista do recurso do PRP e do sr. Faustino Cesarino Barreto e outros, contra decisão do TR de S. Paulo que manteve a diplomação dos eleitos para os cargos de prefeito, vice-prefeito e vereadores de Capão Bonito, depois de rejeitada a arguição da coisa julgada, por unanimidade, e o relator, ministro Rocha Lagoa, ter votado pelo conhecimento do apêlo e negado provimento; e da representação do PSP sôbre a eleição do desembargador Acrisio Rebêlo para juiz substituto do TR do Maranhão e a impossibilidade, de ordem constitucional, do seu funcionamento na referida côrte. Os ministros José Duarte e Rocha Lagoa votaram pelo não reconhecimento da representação, o ministro Afrânio Costa reconhecendo-a e o sr. Haroldo Valadão pediu vista.

VALIDADE DOS TITULOS ELEITORAIS

Uma comissão de líderes do PSD, formada pelo senador Filinto Muller, deputados Martins Rodrigues e Ariosto Matos e o sr. Dario Cardoso, foi recebida, ontem, pelo presidente do TRE trocando impressões sôbre os dispositivos legais que cuidam do alistamento eleitoral, especialmente a realização de pleitos nos próximos meses. O ministro Luis Gallotti prestou informações sôbre a ação desenvolvida para a efetivação da lei.

LEIA E ASSINE
O ESTADO DE SÃO PAULO
O MATUTINO DE MAIOR CIRCULAÇÃO NO BRASIL
Sucursal no Rio: — Rua da Quitanda, 3 — 9º andar — Grupo 901 — Tels.: 22-4851 e 52-3769.

ATENÇÃO POVO BRASILEIRO

OS ACONTECIMENTOS NA ARGENTINA

Hoje, às 20h35m, o General Aramburu e o Contra-Almirante Rojas falarão pela Rádio Globo em edição extra do programa "Em Nome do Povo", patrocinado por Santos Vahlis.

O presidente e o vice-presidente da República Argentina, numa entrevista exclusiva de 30 minutos, narrarão de viva voz os sangrentos acontecimentos que abalaram seu país.

SANTOS VAHLIS

INCORPORA E VENDE IMÓVEIS DESDE 1933

Rua da Assembléia, 104, 4.º andar — Telefone: 42-7395

Diario de Noticias

DIRETORES: O. R. DANTAS
ONDINA PORTELLA R. DANTAS
JOÃO PORTELLA R. DANTAS

JUNHO — 1956

D	S	T	Q	Q	S	S
					1	2
3	4	5	6	7	8	9
10	11	12	13	14	15	16
17	18	19	20	21	22	23
24	25	26	27	28	29	30

29 — São Pedro

Aconteceu há 25 Anos

O que o "Diário de Notícias" publicava no dia

16 de Junho de 1931

(Têrça-Feira)

O presidente Hoover opunha-se vigorosamente à tese favorável a uma revisão das tarifas aduaneiras.

—o—

Telegrama de Nova York, informava que o submarino «Nautilus», em que viajava o explorador Wilkins, encontrava-se completamente inutilizado, exigindo um rebocador para movimentá-lo. O submarino achava-se nas proximidades das ilhas de Spitzbergen, na região polar.

—o—

A bailarina negra Little Esther, exibia-se no cine teatro Eldorado.

—o—

A Casa Nino anunciava cortinas a 12$000.

PARA TODOS

— Antes do tempo
— A célula e o câncer
— Medalha para as mães

ANTES DO TEMPO — Os agricultores que vivem em climas frios acharam uma forma de apressar o crescimento do tomateiro, da pimenteira e de outras plantas, de modo que os produtos possam ser colhidos três semanas antes do tempo habitual. Trata-se de um cabo de aquecimento irradiante, que consiste num fio partindo de um termostato colocado sob o canteiro e que tem por finalidade manter a temperatura do solo constantemente entre 18 e 21 graus. Um fazendeiro norte-americano que adotou o sistema obteve crescimento muito mais rápido das plantas, conseguindo assim preços mais elevados, uma vez que seus produtos chegaram ao mercado antes de haver fartura dos mesmos. O dispositivo é de fácil aplicação, podendo a armação ser feita de tábuas, e o preço é amplamente compensado pelo resultado obtido. O cabo, um fio resistente à corrosão, é instalado um centímetro abaixo do nível do solo e em geral percorre o canteiro em vários trechos.

—o—

A CELULA E O CANCER — O dr. Warburg, diretor do Instituto de Fisiologia da Célula, de Berlim, é mundialmente conhecido por seus estudos sôbre o metabolismo da [illegible] lhe valeram o Prêmio Nobel de 1931, acredita haver descoberto a causa do câncer. Demonstrou o dr. Warburg que as células obtêm sua energia de duas fontes: o oxigênio e a fermentação. As células normais respiram, ao passo que as células feridas fermentam. As células normais organizam-se sistemàticamente em órgãos e as feridas, com respiração deficiente, recorrem gradativamente à fermentação para obter energia, e nesse caso formam massas amorfas que tomam posse dos tecidos e órgãos vitais, convertendo-se portanto em células cancerosas. Daí se deduz que não haveria câncer, se não houvesse fermentação. Sugere, portanto, aquêle cientista, que se dirijam as pesquisas no sentido de encontrar um produto químico capaz de destruir as células dormentes, isto é as que já tem aparência de cancerosas mas ainda tiram energia da respiração.

—o—

MEDALHA PARA AS MAES — Tanto em Paris como no interior da França, as famílias apresentam ainda grande número de filhos. Comemorando o dia das Mães, a municipalidade parisiense, entregou 55 medalhas de ouro às mães de família com mais de dez filhos, estando todos vivos.

* * *

O que ama o dinheiro nunca se fartará dêle. — Eccl. 5:10.

Não se glorie o rico nas suas riquezas. — Jer 9:23.

O amor ao dinheiro é raiz de todos os males. — 1 Timóteo 6:10.

Pagamento no Tesouro

Serão pagas, hoje, as seguintes fôlhas: diversas pensões da Marinha: 73-20-33, montepio do Trabalho: 7861.

Leis Sancionadas Pelo Presidente da República

O presidente da República sancionou leis, autorizando o ministério da Educação e Cultura a registrar os diplomas expedidos pelo extinto Instituto Politécnico de Florianópolis, que contenham tôdas as formalidades exigidas para a referida expedição; revigorando pelo prazo de mais dois exercícios, o crédito especial de Cr$ 2.800.000,00, autorizado pela lei .. 2069, de 9-11-53, para ocorrer a despesas com a encomenda de dois painéis a serem doados pelo Govêrno brasileiro à sede permanente da Organização das Nações Unidas, e autorizando o Poder Executivo a abrir ao Poder Judiciário — Justiça do Trabalho — o crédito especial de Cr$ .. 32.890,00 destinado ao pagamento de gratificação adicional por tempo de serviço ao dr. Henoch da Silva Reis, juiz presidente da Junta de Conciliação e Julgamento de Manáus, relativa ao exercício de 1954.

A Advertência do Andrada

QUANDO um dos nossos mais lúcidos e argutos homens públicos, Antônio Carlos, proferiu a advertência tornada histórica — «Façamos a revolução, antes que o povo a faça», não traduzia senão o propósito de profundas modificações nos rumos governamentais e políticos do nosso país, no sentido do atendimento dos interêsses coletivos, sempre postergados. Tal o conteúdo da «revolução» que se propunha realizar a Aliança Liberal, movimento de autêntica predicação democrática, a desfechar no pronunciamento das urnas. Mas estas foram ainda uma vez conspurcadas — e não se tornou mais possível deter o desencadeamento dos impulsos populares, com os quais se solidarizariam as classes armadas. Se, infelizmente, tão belas esperanças e tão fagueiras ilusões ruiram, decorreu isso do personalismo de Vargas, breve manifestado, e que não tardou muito em converter-se no ditatorialismo mais oposto aos ideais da campanha precursora de sua entrada no Catete.,

São lembranças que o momento atual sugere, quando, muito mais do que em 30, sem hipérbole, a conclamação do velho Andrada precisa ser repetida. Se, àquela época, como afirmava manifesto dirigido à nação, o povo já não podia mais suportar as aflições com que o atormentavam os maus governantes, muito menos agora se mostra êle em condições de prolongar o seu sacrifício; e é urgente parta do alto a «revolução», antes que venha de baixo.

Dir-se-á que o sr. Juscelino Kubitschek e a sua equipe negativa não estão fazendo senão uma verdadeira revolução, desde que atribuamos a êsse vocábulo o significado comum de subversão da ordem. Na realidade, porém, não sendo a ordem apenas uma situação de tranquilidade material, mas também o conjunto harmônico das condições da existência coletiva dentro das normas do regime legal adotado, é certo que vive o Brasil em estado revolucionário.

Há, de fato, uma sensação geral de falta de govêrno, uma das características das revoluções.

Quando dos recentes acontecimentos desta capital, o sr. Kubitschek falou muito em «crise de autoridade». Para desmentir a existência dela, foi, por certo, que os policiais investiram contra os estudantes e contra a própria representação nacional, esbordoando parlamentares. Autoridade? El-la... Essa violação de direitos constitucionais; a insegurança com que o povo vê amanhecer cada dia, na expectativa de graves surpresas; a sensação de que o país caminha às cegas, afundando no caos, tudo isso delata uma situação revolucionária.

De sentinela à vista, o sr. Juscelino nega a «crise de autoridade», nega-a nos confins nordestinos, como no salão nobre do Supremo Tribunal Federal; mas a nega sabendo que o poder lhe escapa das mãos. Revolução. Não era essa a pregada por Antônio Carlos, mineiro como o atual chefe do govêrno, mas político de outra cepa. O que o Andrada da República preconizava era uma renovação de processos políticos e administrativos. O povo, que a esperou, debalde, em 30, continua a aguardá-la, aspirando pela reimplantação, no país, de altos padrões de decência, com o banimento da desfaçatez, da corrupção, da mentira.

De quando em quando, os próprios órgãos do oficialismo deixam transpirar inquietações reinantes na esfera do poder. Que há? que não há? pergunta o povo, temeroso de novas catástrofes. Que estranhas trovoadas rolarão lá por cima, ainda, capazes de trazer-lhe novas calamidades?

Não há, portanto, patriota que não deseje uma «revolução», feita pelos donos dos destinos nacionais, nesta democracia em que não manda o povo; uma «revolução» que antecipe outra, e a evite.

«Façamos a revolução antes que o povo a faça», precisa tornar-se uma convicção dos líderes do momento, a não ser que êles, por se acharem tão alto, não tenham a visão das angústias populares ou que, tendo-a, prefiram, como o avestruz, meter a cabeça sob a asa, ou, finalmente, esperar o Dilúvio, mesmo sem arca e sem Noé.

A advertência de Antônio Carlos tem de subir até êles, enquanto é tempo.

INOCÊNCIA ÚTIL E LIDERANÇA

O GOVERNO declara ter apurado o que sempre a muita gente pareceu, isto é, que a Liga de Emancipação Nacional era um dos pseudônimos utilizados pelo extinto Partido Comunista do Brasil para sobreviver na legalidade, atuar de público, promover movimentos de opinião e de massa em relação a problemas econômicos e políticos gerais. Apurando, agiu em consequência: suspendeu por decreto o funcionamento da entidade e determinou ao Ministério Público que promova a cassação do registro.

Ora, acontece que o secretário da Liga é nada menos que o sr. Vieira de Melo, líder da maioria, supremo porta-voz do referido govêrno na Câmara dos Deputados, identificado, assim, espetacularmente, se não como criptocomunista, mas como inocente útil. E' preciso acentuar que essa última condição faz muito menos honra à inteligência de qualquer pessoa, sobretudo de um político de destaque, também chamado cultor do direito.

O episódio faz-nos lembrar o do fechamento da Sociedade dos Amigos da América, em 1945, do qual era presidente de honra o sr. Osvaldo Aranha que, ocupando então o Ministério das Relações Exteriores, dêsse cargo se demitiu, praticando um dos seus rompimentos com o sr. Getúlio Vargas.

Neutralizando, a priori, os feitos da recordação e pruridos de seus correligionários, pertencentes à denominada «ala moça» do PSD, já o secretário Vieira de Melo fêz sentir que êsse seu cargo na agremiação inquinada de antidemocrática e subversiva era apenas honorífico, não significando participação sua nas iniciativas «emancipacionistas». O que, de certos pontos de vista, é uma atitude bastante discutível, lamentável mesmo.

O que é fora de dúvida, entretanto, é que o sr. Nereu Ramos ao elaborar o decreto ou o sr. Juscelino Kubitschek ao assiná-lo, ambos públicamente amigos do líder pessedista, deviam ter-lhe dado oportunidade de renunciar a uma das duas posições: à Secretaria da Liga ou à liderança. Decerto à Secretaria, pois é muito mais fácil despojar-se da inocência útil ao comunismo do que da posição útil a si mesmo e a interêsses estabelecidos.

Não foi confortável nem correto o que aconteceu.

DEPÓSITOS BLOQUEADOS

FOI denunciado por êste jornal que vários institutos de previdência social continuam a realizar depósitos em bancos particulares, contràriamente às determinações governamentais em vigor.

Sabe-se que a razão pela qual se encontram aquelas autarquias em situação financeira difícil, negando aos seus contribuintes não dizemos benefícios, mas a realização de operações de crédito para necessidades prementes relacionadas com problemas de habitação, por exemplo, não reside apenas no monstruoso e crescente calote que lhes passa a União. Das três partes sôbre as quais assenta a organização previdenciária, essa última é apenas um grande parasita, servindo-se dos recursos dos trabalhadores e do povo em geral para a política do filhotismo e das conveniências partidárias. Há anos que se limita a administrar, o que tem sido uma forma não apenas de deixar de concorrer financeiramente mas também de arrasar o que as outras depositam.

Os institutos fizeram, no passado, depósitos de suspeito favor em bancos sem a necessária idoneidade e não podem retirar os seus saldos simplesmente porque levariam à garra êsses estabelecimentos surgidos ou desenvolvidos por obra de uma das fases mais propícias do «nhaque inflacionário.

A circunstância de não realizar integralmente sua receita legal, juntam alguns dos institutos o fato de estar parte de suas disponibilidades bloqueada em casas bancárias insolváveis, de sobrevivência permitida apenas pela tolerância de tais depositantes ou pelos artifícios do sistema de contrôle de crédito, tão generoso para aventureiros, arrivistas, guipistas, do mundo das finanças os quais atribuem ao Estado o encargo de regularizar as contas com que enriqueceram ilicitamente em breve tempo.

Se, com essa experiência flagrante e dura, os órgãos de aposentadoria e pensões continuam a descumprir as ordens governamentais — talvez com autorização do próprio govêrno, como tantas vêzes acontece — e põem suas reservas, ditas esgotadas, em bancos particulares, incorrem em falta grave, concorrendo para desviar de cumprimento das finalidades devidas os magros recursos existentes, em favor de possíveis novas contas bloqueadas.

SEGUNDAS INTENÇÕES

Pedro Dantas

DIVULGA a revista «O Semanário» que, segundo informações do próprio sr. Juscelino Kubitschek ao general Cordeiro de Farias, o sr. Jango Goulart teria imposto duas condições para aproximar-se do general Lott: que o general renegasse sua participação no 24 de agôsto e que se pronunciasse pela elevação do salário mínimo. Essas condições foram aceitas. O general cumpriu-as direitinho, pois está interessado em fazer boa liga com o sr. João Goulart.

Explica-se, assim, a mudança de opinião registrada na entrevista que concedeu ao jornalista Carlos Castelo Branco, sustentando que o movimento de agôsto foi uma histeria coletiva. Explica-se, igualmente, que, em face do depoimento do general Fiúza de Castro, tenha o general Lott declarado que assinara o memorandum dos generais sem o ler. Acontece que se tratava de pedir a renúncia do então presidente. Foi êsse documento que o general assinou como ato de rotina, sem verificar ao certo o que ali se dizia.

Agora sabemos que tudo eram exigências do sr. Jango Goulart, de cujos bons ofícios o general Lott carece, para formar sua base de massa, com objetivos ainda não confessados, mas que saltam aos olhos e não constituem nenhum mistério indicifrável.

E' verdade que o general conta com outros apoiamentos. Sua «Frente de Novembro» está aí, de manifesto publicado, e publicado em circunstâncias dignas de atenção. Desculpam-se os seus autores não-assinados pela demora (haviam prometido para mais cêdo) e a justificam esclarecendo que tinham submetido aos seus respectivos destinatários, as exortações finais dirigidas aos generais Lott e Denis.

Isto quer dizer que a publicação foi tàcitamente autorizada pelos referidos generais, a menos que seja inexato o que dizem os fundadores da «Frente de Novembro». E se a publicação foi autorizada, se o general Lott, ciente do conteúdo do manifesto de lançamento dessa entidade em organização, não opôs embargos ao movimento, então a coisa é grave, pois o anunciado programa da «Frente de Novembro», que se coloca sob a sua inspiração e a seu serviço, não ilude a ninguém. Aquilo é a velha e conhecida linguagem do Partido Comunista, quando procura disfarça: suas atividades. Falta-lhe apenas aquêle rigorismo da terminologia, que, por muito «manjada», no caso procuram alguns sucedâneos para as fórmulas consagradas.

Deve-se concluir que o fechamento da «Liga de Emancipação Nacional» não teve, com efeito, outro objetivo que não o de criar um caso com o líder da maioria, sr. Vieira de Melo? Ou o general Lott fecha uma entidade tachada de comunista, para abrir outra, diretamente sob a sua proteção?

O objetivo declarado da «Frente de Novembro» é dar apoio «popular» (entenda-se: apoio dos comunistas) ao general Lott, cuja chefia é por êles invocada para a total subversão do regime que o movimento se propõe a realizar. Ora, o general Lott gosta muito de apoio, mas, que se saiba, não gosta muito do comunismo. Segue-se que, além do objetivo declarado, a «Frente de Novembro» deve ter outro, devidamente dissimulado, e quer parecer que o único aceitável seria o de empurrar, como proteção, o seu indigitado chefe, para sacrificá-lo, oportunamente, se êle, depois de lançado no rumo conveniente, arripiar carreira.

E' possível que a êsse plano tático pretenda o general responder com outro, equivalente, mas de sinal contrário: servir-se da «base» e, depois libertar-se dela, evoluindo para uma posição diferente. Com o sr. Jango Goulart parece que os riscos são menos acentuados, do ponto de vista da convergência de propósitos. Afinal, êsse líder populista, em meio à sua brilhante carreira de demagogo, sempre cuidou muito bem dos seus interêsses privados. Tem uma boa fortuna a defender, o próspero latifundiário e pecuarista.

Nas alianças feitas por ambas as partes com tôda a vivacidade das restrições mentais, como essa do general Lott com os comunistas, o desenvolvimento previsto é sempre o mesmo: cada um pensa em servir-se do outro e depois dar-lhe o fora, sem atender a quaisquer compromissos. Os comunistas não caem nesses contos por mera ingenuidade. Vão de olhos abertos, correndo seus riscos pelas vantagens auferidas, enquanto o pacto funciona. No mais, vão plantando verdes. Um dia, acabam colhendo.

No Itamarati

O ministro do Exterior recebeu ontem no Palácio Itamarati, os srs. Jan Stenström, embaixador da Suécia, que entregou cópias figuradas de suas credenciais e solicitou fôsse marcada data para a entrega dos originais das mesmas ao presidente da República; e Cláudio Ganns.

O secretário geral interino recebeu em audiência os srs. Lall Ram Sharan Sing, embaixador da India, e Alfredo Pessôa.

Poderão . . .

(Conclusão da 3.ª página)

última Conferência Interparlamentar celebrada em Helsinque e a reunião da União Interparlamentar na Iugoslávia.

AÇÚCAR

O sr. Segismundo Andrade leu telegrama de protesto de industriais alagoanos, contra a anunciada importação de açúcar.

MENSAGEM

A Mesa recebeu mensagem presidencial com projeto incluindo a Faculdade de Farmácia e Odontologia do Estado do Rio entre os estabelecimentos subvencionados pela União.

Reunião de Ex-Combatentes Funcionários

Realizar-se-á, hoje, na rua do Riachuelo n. 174 às 15 horas, uma reunião da Comissão dos funcionários públicos federais e municipais.

MICROSCÓPIO

A JUSTIÇA ELEITORAL

Raul Pilla

COM o voto secreto, foi a Justiça Eleitoral uma das principais conquistas da Revolução de 1930. Tenho, entretanto, ouvido numerosas críticas a êste órgão do Poder Judiciário: críticas justas às vêzes, exageradas outras. De tôda forma, o que me parece fora de dúvida é que, não obstante as suas falhas notórias, a Justiça Eleitoral representa grande progresso sôbre os escandalosos reconhecimentos outrora feitos pelo Poder Legislativo.

Mas não é isto motivo para que estejamos inteiramente tranquilos. Se o progresso foi evidente, possível, se não já em andamento, é o regresso. Falível, por humana, é a Justiça e, mais falível que tôdas, a Justiça Eleitoral, por entender com o poder e as terríveis paixões que êste suscita. Quando se trata de atribuir a cada um o seu no domínio privado, tudo anda satisfatòriamente; mas, nas questões políticas, mais forte se torna a pressão dos poderosos e mais imperiosas as paixões, a que não se furtam os juízes, como cidadãos que são.

Reconhecendo, pois, o progresso realizado, em guarda devemos estar contra os já evidentes perigos de retrocesso. Se os políticos pudessem intervir habitualmente na Justiça Eleitoral, então, sim, chegaríamos a um regime pior que o dos reconhecimentos meramente políticos, outrora feitos pelas assembléias representativas. Mais nefasto e condenável seria então o arbítrio de um reduzido corpo de magistrados, que o de uma numerosa corporação política.

Vem isto a propósito de um caso, que constituirá verdadeira pedra de toque para a Justiça Eleitoral. Contra a diplomação do Governador de Santa Catarina, já no pleno exercício do cargo, foi interposto recurso perante o Tribunal Superior Eleitoral. Parecer favorável deu-lhe o Procurador Geral da República, não obstante precluso estivesse o prazo. Deixando de lado a subversão política que tal critério representa, pois, neste regime que dizem caracterizar-se pela estabilidade, nenhum govêrno estaria seguro, por poder a qualquer tempo ser apeado pela Justiça Eleitoral, deixando de lado êste aspecto, o que no caso choca é que o mesmo Procurador, em caso semelhante, recurso contra a diplomação do governador de Alagoas, opinou de maneira oposta, negando cabimento à ação. É sabido que nenhum magistrado ou jurista fica irremediàvelmente atado a opiniões ou sentenças anteriores, mas seguramente justificada há-de ser a mutação.

No caso, que terá ocorrido? Não sei, mas o que desde logo se pode verificar é que, no de Alagoas, quem recorria era um candidato da UDN, contra um candidato do PSD, e intransponível se fazia o óbice da preclusão; e neste, de Santa Catarina, invertida está a posição dos litigantes: da UDN é o recorrido, do PSD o recorrente, com a vantagem, a mais, de pertencer à facção do poderoso segundo-ministro nêste estranho regime, em que vamos vivendo. Com isto, esvaiu-se o fantasma da preclusão, que em Alagoas barrou o passo ao candidato udenista...

Não nos precipitemos, porém. Trata-se, por ora, de simples parecer do Procurador Geral da República. Ao Tribunal Superior Eleitoral cabe decidir, muito mais do que êste caso, se alguma coisa ainda se salvará neste soçobro das nossas instituições democráticas.

Posse do Consultor Jurídico do Ministério da Justiça

Perante o sr. Nereu Ramos tomará posse, hoje, às 11 horas, no cargo de consultor jurídico do Ministério da Justiça, o sr. Leopoldo Cesar de Miranda Lima, que exercerá as funções durante o impedimento do titular efetivo, sr. Anor Butler Maciel.

NOTAS POLÍTICAS

O Sr. Alkmim na Câmara

O sr. José Maria Alkimim desfez ontem, na Câmara, o ambiente de simpatia, vago mas sensível, que se criara na véspera quando êle anunciou o propósito de comparecer pessoalmente para dar esclarecimentos aos deputados em tôrno da grave denúncia formulada por um velho e conceituado funcionário da Alfândega. Como bem acentuou o sr. Prado Kelly, o que importava era o fato denunciado. Mas o ministro da Fazenda, embora o seu comportamento não devesse influir nunca no julgamento da denúncia, parecia ter agido com bom senso e habilidade política, antecipando-se a uma possível interpelação da Câmara e dando, com isso, de certo modo, uma prova de acatamento e aprêço ao poder legislativo.

Uma vez na tribuna, o ministro da Fazenda retirou qualquer sentido superior que se pudesse emprestar ao seu comparecimento espontâneo. Em primeiro lugar, não se defendeu pròpriamente das acusações contidas na denúncia, fornecendo dos mesmos fatos narrados pelo funcionário denunciante (e confirmados assim por êle próprio) uma versão pessoal, que caberá à Câmara cotejar com a outra.

Apesar da veemência excessiva com que falava, mostrou-se como que indiferente à denúncia, alegando que todos os ministros da Fazenda haviam sido acusados e que, apenas, «chegara a sua vez». Ora, muitos ministros — não todos, como diz — terão sido acusados de muitas coisas, de êrros, omissões e até irregularidades administrativas; nenhum, porém, antes do sr. Alkimim, foi acusado de atuar no interêsse de um grupo de sonegadores de ágios e impostos, de um grupo de fraudadores conscientes das leis que regulam o comércio de importação. Nenhum ministro, que nos lembre, terá sido acusado, como êste, no terreno da probidade funcional e pessoal.

* * *

Limitou-se, de um modo geral, o sr. Alkimim a afirmar uma vaga suspeita de que o velho servidor denunciante estivesse atendendo a interêsses particulares. Mas que interêsses? De quem, de que grupo? Um ministro de Estado não comparece à Câmara para anunciar uma suspeita. Se a tinha o sr. Alkimim, que a apurasse antes, para fornecer elementos objetivos — ao menos tão objetivos quanto os que foram fornecidos na denúncia oferecida contra êle. Quanto à pessoa do denunciante, acusa-o apenas de ter procurado o presidente da República para lhe entregar «um dossier» sôbre os fatos; e ainda de haver procurado a Polícia para obter a retenção das mercadorias importadas desonestamente, caixas de uisque faturadas a um dólar e garrafas de vinhos finos a quarenta centavos.

Uma das firmas envolvidas no caso escandaloso — e que teria ganho em menos de um ano mais que o Banco do Brasil em dez — não é novata nos processos fraudulentos. Sôbre a outra, não temos ainda informações precisas (apenas uma indicação de que interessa a certo industrial das relações do ministro), mas a «Dalvy» é aquela mesma que foi objeto de um inquérito parlamentar, na primeira legislatura depois de 29 de outubro, por haver agido de má fé quando obteve dólares para importar uma fábrica de linho e a vendeu imediatamente à Argentina.

* * *

Desejamos, em nome de uns restos de decôro que ainda se reclamam na administração do país, que o sr. Alkimim possa defender-se perante a Câmara, quando esta estiver preparando o seu julgamento. Ontem, êle preferiu fixar-se no terreno dos doestos, da provocação e da falta de respeito diante de uma parte ponderável do Congresso. De tal maneira se comportou, que a oposição, para não ter que concorrer com êle no terreno da grosseria pessoal e da descortesia parlamentar, se retirou do recinto, convertendo-se o seu discurso, daí por diante, num diálogo sem interêsse entre homens declaradamente solidários, nas boas e nas más ações.

★ *O Sr. Nereu Ramos Perdeu Nas Urnas e Quer Ganhar no TSE*

Nos intervalos das suas lutas contra o líder da maioria, sr. Nereu Ramos encontra vagares para articular o que é hoje a sua suprema aspiração política: a cassação do mandato do governador eleito de Santa Catarina, sr. Jorge Lacerda.

Não tem poupado esfôrços para a manobra em que sempre se vangloriou de ser perito. Manipulando recursos conhecidos, o ministro da Justiça está procurando convencer os ministros do TSE da necessidade de lhe ser devolvido o govêrno de Santa Catarina. Afirma-se, inclusive, que esta foi a única exigência do sr. Nereu Ramos ao general Lott para aderir aos golpes de novembro e nêles representar o papel que se sabe: Santa Catarina era dêle e da família.

Um recurso puramente chicanista foi apresentado pelo PSD de Santa Catarina, rejeitado por unanimidade, no Tribunal Regional Eleitoral. Veio para o TSE e já o sr. Plínio Travassos, procurador geral, que dera em processo idêntico parecer pelo não provimento, no do sr. Nereu Ramos opinou favoràvelmente.

O recurso vai ser julgado nos próximos dias pelo TSE. O sr. Nereu Ramos assegura aos íntimos que a vitória é certa. Até o sr. Leoberto Leal, depois de uma conversa com o presidente da República, anda garantindo a mesma coisa.

Para defender o seu mandato ameaçado, o sr. Jorge Lacerda transportou-se para o Rio e daqui não sairá enquanto o recurso não fôr julgado. Em contacto ontem com os jornalistas, declarou que o que se pretende realmente é a sua deposição:

— «Foi aliás o que ouvi do eminente jurista Temístocles Cavalcanti: trama-se a deposição de um govêrno».

Ontem o governador retribuiu a visita do presidente da República e aproveitou a oportunidade para advertir o sr. Juscelino Kubitschek da sua disposição de defender o seu mandato em qualquer terreno e até o limite das suas fôrças.

No discurso que pronunciará segunda-feira, na Câmara, definindo a posição da UDN no terreno legislativo, o vice-líder Ernani Sátiro denunciará o esbulho que o ministro da Justiça trama contra o governador de Santa Catarina.

★ *Dissolução do PSD Gaúcho*

Grave crise política deve estourar nos próximos dias no PSD gaúcho, ameaçando resolver-se com a dissolução do diretório.

Segundo o deputado Tarso Dutra, se não forem tomadas imediatamente providências pela direção nacional, a «legenda do PSD será riscada do mapa partidário do Rio Grande do Sul».

Como se sabe, o general Paim Filho foi designado pelo sr. Amaral Peixoto para reestruturar a seção gaúcha, em têrmos de entendimento entre as duas alas. Temperamento discricionário e sem autoridade política — pois mal chegou aos dois mil votos nas últimas eleições como candidato a deputado — o general Paim entrou a cometer tôda a sorte de arbitrariedades, dissolvendo diretórios municipais

(Conclui na 6.ª página)

DIVERSAS

Prorrogação do Mandato do Sr. Jânio

SAO PAULO, 15 — Segundo um órgão desta capital, alguns deputados situacionistas se preparam para apresentar uma emenda à Constituição paulista, objetivando a prorrogação do mandato de governador por mais um ano. Nesse sentido, conseguimos apurar que algumas reuniões têm sido realizadas entre deputados de diversas bancadas, a fim de ser preparado o ambiente, no Palácio 9 de Julho, para projeto dessa natureza.

Acredita-se que, logo após a chegada do sr. Jânio Quadros, a questão será discutida com o próprio governador, a fim de ser estudada a possibilidade da concretização total da idéia. O alcance da referida emenda é, ao que tudo indica, de ordem política, visando a próxima sucessão presidencial, para a qual se espera a candidatura do sr. Jânio Quadros.

Com a prorrogação do mandato, alega-se, o chefe do executivo bandeirante não teria de ficar fora da vida pública, por espaço longo, o que prejudicaria, sem dúvida, qualquer preparativos de ordem eleitoral com vistas ao Palácio do Catete. — (ASP).

Pediu Demissão o Secretário de Segurança

SAO PAULO, 15 — Soube-se no palácio dos Campos Elíseos que o secretário da Segurança Pública, sr. Arruda Sampaio, apresentou pedido de demissão ao governador interino, sr. Porfírio da Paz, em face da atitude assumida por cêrca de quarenta deputados que, na Assembléia Legislativa, se manifestaram contra a sua atuação na secretaria.

O governador, entretanto, não aceitou o pedido, declarando que aguardará a chegada do sr. Jânio Quadros. — (ASP).

Completo o Govêrno Barata

BELÉM, 15 — Com a posse dos srs. José Mendes Martins e Cunha Coimbra, respectivamente, nas secretarias da Produção e da Educação, ficou completo o govêrno do sr. Magalhães Barata. — (ASP).

Manifesto Oposicionista no Pará

BELÉM, 15 — Foi divulgado um manifesto das oposições coligadas, estabelecendo sua linha de conduta em face do novo govêrno do sr. Magalhães Barata. Os signatários do manifesto conclamam seus correligionários a se mantiverem fiéis a seus ideais oposicionistas.

Quanto ao govêrno, a atitude recomendada é de expectativa, em vista dos propósitos do sr. Barata de pacificar politicamente o Estado. — (ASP).

Exilado Voluntário

RECIFE, 15 — O deputado alagoano Oséas Cardoso encontra-se em «exílio voluntário» nesta capital. Falando à imprensa, declarou o parlamentar:

«Não quero matar e não quero morrer. Por isso me ausentei de Alagoas e só regressarei ao meu Estado quando sentir garantias.

Acrescentou que a Assembléia Legislativa de Alagôas comumente se vê cercada pela polícia. Disse, ainda, que sua residência está sob as vistas da polícia, com sério constrangimento para sua família. (ASP).

Atos do Presidente da República

DECRETOS ASSINADOS NAS PASTAS DO TRABALHO E NA CVSF

O presidente da República assinou os seguintes decretos:

na pasta do TRABALHO — tornando sem efeito os decretos de .. 29-1-56 que nomearam, interinamente, guarda-livros, classe E, Wilherme Borges e Clarice Soares Bastos;

dispensando, suplente de representante do Ministério da Fazenda, no Conselho da Delegacia do Trabalho Marítimo no pôrto de Aracajú, Manuel Marcos da Costa e designando para substituí-lo, o escriturário, classe F, Evandro Sousa Hardman;

designando, representante do Ministério da Fazenda, no Conselho da Delegacia do Trabalho Marítimo no pôrto de Aracajú, o oficial administrativo, classe O, Leobardo d'Oliveira Pires;

concedendo exoneração, de presidente da COAF do Território do Rio Branco, João Aprigio da Silva e nomeando, para o mesmo cargo, Jackson de Barros Vila;

nomeando, representante do Ministério da Fazenda na COFAP, o contador, classe O, Carlos Barbosa; representante da Pecuária na COAP do Piauí, Orgmar Marques Monteiro; e representante da Secretaria de Viação e Obras Públicas na COAP do Espírito Santo, Francisco Felisberto da Silva;

concedendo aposentadoria — a Silvio Pacheco de Oliveira no cargo de oficial administrativo, classe M; a Décio Parreiras no cargo da classe O da carreira de médico do trabalho; e a José Cândido de Lima Ferreira no cargo da classe O da carreira de engenheiro;

aposentando Stela Margarida de Novais na unção de referência 23 da série funcional de escrevente-datilógrafo; e,

na CVSF — exonerando Alaôr Melo de Siqueira, de engenheiro-ajudante, padrão CC6 do Quadro do Pessoal da Comissão do Vale do São Francisco e nomeando-o chefe de Distrito, padrão CC4, em virtude da exoneração concedida a Deusdedith de Oliveira.

MOMENTO INTERNACIONAL

Eisenhower e a Alemanha

É de lamentar que o sr. Richard Nixon e o sr. Adenauer não tenham sequer respeitado a doença do presidente Eisenhower, procurando no seu leito de enfêrmo arrancar-lhe uma declaração grave sôbre a Alemanha Oriental.

Nunca dois homens se entenderam tão bem, pois representam as mesmas fôrças, um nos Estados Unidos, outro na Alemanha, constituindo a verdadeira ponte atlântica dos interêsses que tudo tem a perder com o apaziguamento, e por isso aproveitam tôdas as oportunidades para cultivar divergências e inquietudes.

Contudo, bem analisada, a declaração de Eisenhower sôbre a libertação da Alemanha Oriental, situa-se numa linha de ambiguidade diplomática, pois se o presidente dos Estados Unidos não quis deixar de atender, inteiramente, às injunções de Adenauer, apoiado em Nixon e Foster Dulles, no sentido de uma declaração em favor da libertação da Alemanha Oriental, não especificou meios, prazos, condições ou atitude a assumir no caso de ver desatendido o seu apêlo.

Eisenhower disse o menos possível, mas o que disse está fora de qualquer possibilidade de aplicação, em têrmos imediatos ou violentos, causou mal-estar, sem por isso, constituir um passo à frente no problema da unidade da Alemanha.

* * *

O embaixador Kennan, no memorando que publicamos há dois dias foi claro sôbre o problema na fase atual de rearmamento intensivo do exército sob o contrôle de Adenauer, (e sem que do outro lado se tenha também desarmado nem abolido o pacto de Varsóvia) seria ingênuo pensar que os russos consentem na reunificação da Alemanha. Não se trata de matéria comportando hipóteses ou especulações. Quando da visita de Mollet e Pineau, a Moscou, Khruschev declarou, com tôda a clareza, que a Rússia não admitiria na fase atual a reunificação.

Para cumprir, portanto, o apêlo de Eisenhower, se êle fôsse categórico e não deliberadamente ambíguo como foi (e neste caso a ambiguidade é desejável ou preferível a um compromisso grave) teriam os Estados Unidos de recorrer à guerra.

Nunca isso estêve nos propósitos de Eisenhower e hoje menos do que em qualquer outro momento. Eis porque se trata de um apêlo inútil, quanto aos resultados práticos e só apenas tendente a manter a tensão atual. Ou, talvez melhor ainda, a regredir no caminho de um entendimento penosamente conseguido.

Eis uma primeira amostra com Eisenhower doente, mas apesar de tudo sem ter passado poderes a outrem, do que seria um govêrno americano dominado por Nixon-Dulles, ligados a plutocracia e aos grupos belicistas, sem o contrôle e o equilíbrio de Eisenhower. Incapazes de conseguir o poder sòzinhos como bem demonstraram as reações à indicação de Nixon para a vice-presidência em 1952, querem conseguir o máximo através de Eisenhower, constatação hoje ao alcance de qualquer leigo na matéria. Daí resulta um compromisso do seu extremismo reacionário com o bom senso e a noção de responsabilidades mundiais de Eisenhower. Dêste compromisso conseguido agora em más condições para Eisenhower, devido à sua doença, resultou a declaração ambígua, em que se nota, nas entrelinhas, a reserva do presidente e presença de fôrças agressivas e provocadoras, tentando situar o problema da Alemanha em bases não de negociações mas de "libertação".

Sempre defendemos a reunificação da Alemanha e acusamos a Rússia de não a desejar, por eleições livres, mas daí a pregar uma cruzada e fazer sucumbir o mundo para emendar os erros da diplomacia americana e inglêsa no após-guerra, (sobretudo Yalta), vai imenso. É êste *imenso* que devemos ter presente.

Lamentamos que os Estados Unidos tenham perdido mercados na Europa Oriental e na China, mas não nos consideramos voluntários para uma recuperação de zonas de influência. Se a guerra é um assunto grave demais para ser confiado a generais, como dizia o Clemenceau, mais grave ainda é confiar a defesa da paz aos que tem muito interêsse em não defendê-la. Êste, felizmente, não é o caso de Eisenhower, apesar de general, mas das figuras que o rondam, na qualidade de representantes de fôrças duvidosamente pacifistas.

Esperemos que as melhoras do presidente sejam tão reais como dizem os médicos das agências telegráficas, pois a sua saúde é uma boa garantia e uma nova reeleição dar-lhe-á uma fôrça e independência maior ante as outras fôrças circundantes.

A não ser assim preferível é outro homem com outra equipe, como cada dia se torna mais claro e o apêlo agora feito confirma e esclarece.

NOTICIAS DO EXÉRCITO

Homenagens do Exército à Memória de Floriano Peixoto

Em Todo o Brasil, a 29 do Corrente

CONSIDERANDO que a 29 do corrente transcorre mais um aniversário de nascimento do marechal Floriano Peixoto, e que êsse chefe militar representa um dos mais exclsos varões da nossa história, consolidador que foi da República numa das fases mais dramáticas da nossa evolução política; que sua vida é exemplo fecundo a ser apontado para incentivo das atuais e futuras gerações de brasileiro: determina o ministro da Guerra, por aviso ontem assinado, que em tôdas as Guarnições, Unidades, Corpos de Tropa e Estabelecimentos Militares se promovam no referido dia 29 homenagens especiais à memória do Marechal de Ferro, obedecendo, no que lhes fôr possível, ao programa abaixo:

— leitura de ordem do dia alusiva à data; palestra transmitida por emissora local, se existir, e feita por oficial ou civil previamente convidado, sôbre a vida e os serviços prestados pelo marechal; denominação de uma das dependências do Quartel de Corpo de Tropa, com o nome de «Marechal Floriano», exceto para as unidades que o tenham como Patrono; palmas de flôres depositadas em monumentos consagrados ao grande brasileiro; visita a seu túmulo por comissões de oficiais e praças da guarnição do Rio de Janeiro, depositando flores e palmas; sessão cívica promovida pela Biblioteca do Exército, na qual um orador falará sôbre a sua vida.

VISITA DO COMANDANTE DA ZONA MILITAR LESTE

O comandante da Zona Militar Leste assistiu ontem pela manhã, na Quinta da Boa Vista, à instrução de um contingente do 2º Batalhão de Infantaria Blindado. A seguir dirigiu-se para a Vila Militar, visitando o Q.G. do Núcleo da Divisão Aeroterrestre e o 2º Regimento de Infantaria, onde percorreu todo o aquartelamento e observou parte da instrução que foi ministrada.

CAPITÃO E RESERVISTAS CHAMADOS

A diretori ageral do Serviço Militar solicita o comparecimento, ao seu gabinete, do capitão da reserva Raimundo Alves do Nascimento, capitão da reserva Edson Nogueira de Miranda e o reservista Amauri de Sousa e Silva.

DIA DO MINISTRO

Em seu gabinete de trabalho o general Teixeira Lott recebeu, ontem, os generais Angelo Mendes de Morais, José Vieira Peixoto, Odilio Denys, Rafael Danton Garrastazu Teixeira, Honorato Pradel e Antônio Alves; coronéis Umberto Morais, Omar Emir, José Pública Ribeiro e Francisco Saraiva. Foi recebido também pelo titular da pasta o deputado Armando Falcão.

NO DEPARTAMENTO TÉCNICO O GOVERNADOR BIAS FORTES

O chefe do Departamento Técnico e Produção recebeu, anteontem, a visita do sr. Bias Fortes, governador do Estado de Minas, que se fazia acompanhar de seu filho, deputado Bias Fortes.

UNIFORME DO DIA

Foi marcado para os dias 17 e 18 5º uniforme.

PRESIDENTE DA C.P.Q.A.A.

Por haver sido nomeado presidente da Comissão de Promoções do Quadro Auxiliar de Administração o general José Alves de Magalhães apresentou-se, ontem, ao ministro da Guerra.

HOMENAGEADO O CHEFE DO D.T.P.E.

O general Sink, chefe da Delegação Norte-Americana no Brasil homenageou anteontem o chefe do Departamento Técnico e Produção do Exército, com um almôço, do qual participaram todos os altos chefes da Técnica Militar, bem como a oficialidade daquela Delegação.

GENERAL ACCIARIS

Foi promovido ao pôsto de coronel e transferido para a reserva no pôsto de general de brigada o tenente-coronel intendente Remo Acciaris, que ultimamente servia na Diretoria de Suprimentos. Desligando-o daquele setor, o general Benedito César Rodrigues, diretor, fêz consignar em boletim um elogio, focalizando a vida militar do novo general.

DIPLOMATA ARGENTINO AVISTA-SE COM O MINISTRO LOTT

O ministro da Guerra recebeu ontem, em seu gabinete de trabalho, o sr. Carlos F. Silva Guzmann, conselheiro junto à Embaixada da República Argentina em nosso país.

POSSE DO NOVO COMANDANTE DA 1ª D. I.

O general do Exército Manuel de Azambuja Brilhante, por motivo de sua transferência, a pedido, para a Reserva do Exército, passará no dia 20, às 9 horas, o comando da 1ª Divisão de Infantaria e guarnição da Vila Militar ao general de divisão João de Segadas Viana, recém-nomeado pelo presidente da República, para substituí-lo. O ato revestir-se-á de solenidade, contando com a presença do ministro da Guerra, especialmente convidado. Findo o cerimonial militar, será prestada ao general Brilhante, pela oficialidade daquela D. I., uma homenagem.

DENTISTAS TRANSFERIDOS

Foram transferidos para o 1º R. O. 105, o primeiro tenente Antônio José Duarte Gomes, do Arsenal de Guerra General Câmara; para o 8º G. A. Cos. M., o capitão Alfredo Ferrante, do 1º R. O. 105; e para o Campo de Provas da Marambaia, o primeiro tenente Darci Nascimento Moderno, do H. Gu. de Manaus.

O CIRCULO MILITAR DA VILA E AS FESTAS JUNINAS

O Circulo Militar da Vila avisa, por nosso intermédio, aos seus sócios que fará realizar em sua sede social, nos próximos dias 23 e 28, as suas já tradicionais festas juninas. Para essas festas, os sócios que desejarem convites poderão procurar diàriamente, na sede do Circulo, das 16 às 19 horas, com um membro da diretoria que, nesse horário, estará à disposição dos interessados. Para ingresso nas festas juninas, bem como para obtenção de convites, os sócios deverão estar munidos de comprovantes da situação de sócios quites. Os convites darão ingresso apenas a um cavalheiro e três damas.

PASTAS CLASSIFICADORAS DO 2º BTL. FERROVIARIO

Foram encontradas duas pastas classificadoras do 2º Btl. Ferroviário, com diversos documentos referentes à E. F. Itaguá-Caí. Por quem de direito, estas pastas podem ser procuradas na chefia de Polícia da Zona Militar Leste, 2º andar do M. da Guerra.

ACADEMIA MILITAR DAS AGULHAS NEGRAS

CONFRATEENIZAÇÃO EXÉRCITO-AERONÁUTICA — Atendendo a convite do comandante da Escola de Especialistas de Aeronáutica, o comandante da AMAN realizou com o Circulo Militar de Resende, no dia 9 próximo passado, uma excursão a Guaratinguetá, sede daquela Escola de formação dos especialistas do Ar. A excursão foi muito proveitosa, principalmente pelos sadios laços de camaradagem estreitados entre os oficiais das duas FF AA e suas famílias.

O programa incluiu: recepção no Clube dos Oficiais; jôgo de futebol entre os times de oficiais da Escola de Especialistas e AMAN, saindo vencedor êste último pelo escore de 2-0; jantar para os excursionistas, seguindo-se uma reunião dançante no citado clube.

HOMENAGEM AO CORONEL PANASCO ALVIM — Ao ensejo do transcurso do aniversário natalicio do coronel Hugo Panasco Alvim, verificado a 12 do corrente, o Corpo de Oficiais da AMAN e o Circulo Militar de Resende prestaram significativas homenagens ao seu comandante e presidente de honra, que vem dignificando os cargos que ocupa, com o brilho de seu espírito e personalidade. Interpretando os sentimentos do Corpo de Oficiais e dos representantes dos cadetes — reunidos no recinto da biblioteca da Academia — o coronel Arold Ramos de Castro, subcomandante da AMAN, saudou o homenageado, que teve palavras de agradecimento aos presentes.

C.M.R. — A Diretoria do Circulo Militar de Resende promoveu as seguintes homenagens: em cooperação com a Associação de N. S. das Graças: missa em ação de graças, na Capelania Militar; oferta à sra. coronel Panasco Alvim de um apanhado de rosas; reunião na sede do CMR; saudação ao coronel Panasco Alvim, pelo orador capitão Pôrto Alegre; oferta do bolo de aniversário; «champagne» aos sócios e convidados.

CLUBE MILITAR

SECRETARIA — São convidados a comparecer na Seção de Contabilidade do Clube — sala 706, 7º andar — a fim de tratar de assunto pessoal, os seguintes consócios: Edgar da Cruz Cordeiro, Edgar Salis Brasil, Edisio Gomes Facó, Edson da Mota Correia, Eduardo Barbani, Eduardo Cantuária de Barros, Elias Mendonça Dias, Ernesto Marques da Silva, Eurico de Sousa Gomes Filho, Evaldo Moreira Garcia Pinto, Everardo Vernes Almada, Ewerton Tôrres, Félix Valois de Araújo, Fernando Flores, Fernando Gomes Santiago, Francisco de Assis Soares Leal, Francisco Cavalcanti de Albuquerque, Francisco César Peixoto, Francisco Leopoldino Correia Machado, Francisco Oscar Peixoto, Francisco de Paula Soares Neto, Francisco Simões de Brito, Gabriel Abott Rodrigues, Genaro Batista de Oliveira e Gilberto Lopes Barbosa.

Carteira social extraviada — Encontra-se na Secretaria, à disposição do comandante Hugo Pereira Guimarães, a sua carteira de sócio do Clube Militar.

DEPARTAMENTO RECREATIVO — Hoje, sábado, 16, Noite na Roça, tradicional festa caipira do Clube. Balanas autênticas. Grande «show» de telepatia, com o professor Santiermy — «O homem radar» — e Miss Dayse, pela primeira vez no Rio. Traje: passeio, esporte ou caipira.

DEPARTAMENTO DESPORTIVO — Xadrez — Acham-se abertas as inscrições, na sala de Xadrez, 4º andar, para o torneio anual da segunda turma, no qual poderá tomar parte qualquer sócio que não pertenceu à primeira turma. Seu início está previsto para o próximo dia 30, sábado, às 15 horas.

DEPARTAMENTO DE DESPORTOS DO EXÉRCITO

Cumprindo o calendário de hipismo do DDE, foram realizadas na pista do Regimento Andrade Neves as provas «Diretoria Geral de Intendência» e «Departamento Técnico e de Produção do Exército», cujos prêmios foram ofertados pelos órgãos patrocinadores.

Verificaram-se os seguintes resultados:

Prova «Diretoria Geral de Intendência» — 1º lugar — tenente Luis Saraiva, montando «Mandracke»; 2º lugar — capitão Aridio Martins, montando «Cruzado»; 2º lugar — tenente Roberto Mafra, montando «Burrinho»; 4º lugar — capitão Athos da Silveira, montando «Kalu»; 4º lugar — capitão Aridio Martins, montando «Arapuan».

Prova «Departamento Técnico e de Produção do Exército» — 1º lugar — tenente Newton Rebouças, montando «Pelintra»; 2º lugar — capitão Jerônimo Fonseca, montando «Saturno»; 3º lugar — capitão Feliciano Henriques, montando «Aracati»; 4º lugar — tenente Morales Paiz, montando «Gato».

Nova Reunião da Comissão de Promoções

A Comissão de Promoções do Exército, sob a presidência do general Otávio Saldanha Maza, voltou a se reunir, ontem, durante tôda a tarde. Os trabalhos foram demorados, esperando-se para dentro de poucas horas o envio ao govêrno dos Quadros de Promoções que abrangerão a tôdas as armas e serviços. Nota-se no meio armado de terra o grande interêsse despertado com a reunião de ontem, pois, como se sabe, trata-se do encerramento dos trabalhos para dar lugar ditas promoções, que estão sendo aguardadas desde 25 de abril do corrente ano.

NOTICIAS DA AERONÁUTICA

Admissão de Candidatos à Escola de Especialistas

Chamada Para Exame de Saúde

A Diretoria do Ensino da Aeronáutica comunica que foram aprovados no exame intelectual e de suficiência para admissão à Escola de Especialistas de Aeronáutica, realizado em maio do corrente ano, os candidatos abaixo relacionados. Os referidos candidatos deverão comparecer àquela Diretoria, com a máxima urgência, a fim de receberem instruções para o exame de saúde.

MILITARES — CB — Ari de Oliveira Câmara; CB — Luis Alberto de Lauro Amado; CB — Marzuiém de Paulo Cruz; CB — Roberto Alves Correia; S1 — Alair de Oliveira Pessanha; S2 — Ademar Nunes da Cunha; S2 — Altomi Nunes da Silva; S2 — Gontram de Melo Brigues; S2 — José Alexandre Aires de Sousa; S2 — José Rodrigues Gonçalves; S2 — Nélio de Sousa Lopes; S2 — Obertal Alves; S2 — Paulo Rangel Sampaio Fernandes; SO1. EX. — Luigi de Oliveira Correia.

CIVIS — Agostinho de Resende Júnior, Alrea Trindade da Silva, Almir da Glória Alves, Amauri Coêlho Brás, Antônio da Silva Moreira, Arnaldo Guedes Infante, Augusto Vieira de Meneses, Carlos Tavares Nani, Célio da Rocha Poncioni, Dejair dos Santos, Eduardo Matos de Carvalho, Egidio da Veiga Pinto, Geraldo Lopes Serôdio, Hamilton Barra, João Batista de Sousa Filho, Júlio Augusto Erédia, Marcilio Ferreira Viégas, Milton Garcia Martins, Newton Bastos Batista, Norberto Lopes Peixoto, Odson Honorato de Almeida Barbosa, Renée Antônio de Aguiar, Ronaldo Carvalho Santos, Rosquellm Roque.

EXAME DE SUFICIENCIA — CB — Franri da Silva Santos; CB — João Alves de Sousa; CB — Raul Adão; CB — Valentim José Soares; CB — Valter Procópio de Oliveira.

NOTA: Os candidatos acima foram inscritos pela Diretoria do Ensino.

RECEBIDOS PELO MINISTRO

O brigadeiro Henrique Fleiuss recebeu em audiência os srs. major-brigadeiro Ivo Borges, brigadeiro Antônio Alves Cabral, coronéis Anisio Botelho e Roberto de Faria Lima, drs. Jurandir Pires Ferreira e Ernesto Silva.

AGREGAÇAO DE BRIGADEIRO

Despachando na oasta da Aeronáutica, o presidente da República assinou decreto, resolvendo mandar agregar ao Quadro de Oficiais Generais do Corpo de Oficiais da Aeronáutica o brigadeiro do ar — Francisco Assis de Oliveira Borges, visto ter sido nomeado membro da Comissão de Reparações de Guerra.

TODA INDICAÇAO DEVE SER FEITA ATRAVES DO ESTADO MAIOR

O ministro da Aeronáutica dirigiu aviso a todos os órgãos do seu Ministério, determinando que todo o expediente relativo à indicação de militares para realização de cursos ou estágios, no estrangeiro, seja encaminhado ao seu gabinete, através do Estado Maior da Aeronáutica, que prestará as seguintes informações, além de outras consideradas oportunas: a) natureza e duração da missão; b) se a Escola, Base ou Estabelecimento pode fornecer ao militar alimentação e alojamento de modo a permitir sua residência na própria sede do curso ou estágio, não se levando em conta o fato, embora respeitável, de se encontrar acompanhado da família e c) declaração do indicado de que tomou conhecimento das condições de sua missão, concordando inteiramente com as mesmas.

O presente aviso revoga o de n. 15, de 15-3-56.

REQUERIMENTOS DESPACHADOS

Pelo ministro da Aeronáutica foram despachados os seguintes requerimentos: tenente Erwin Pockrandt, solicitando retificação de seu nome para Ervino Pockrandt, e de seus genitores de Wille Pockrandt e Anna Pockrandt, e de seus genitores de Wille Pockrandt e Ana rimentos: tenente Erwin Pockrandt, e Anna Hecke, respectivamente, a fim de que conste em seus assentamentos, «Arquive-se»; tenente Ari Almeida Ferreira, solicitando devolução de certificado de conclusão de Curso de Cmt. de Pelotão ou Secção. «Restitua-se, mediante recibo»; José Eleutério, pai do 3.º sargento, Sebastião Eleutério, solicitando seja considerado o período que medeia, entre a data em que foi licenciado seu filho, por incapacidade e a data de reforma, como adido aguardando reforma, «Arquive-se»; major aviador — Ernesto Labarthe Lébre, solicitando modificação na escala hierárquica, «Indeferido»; Sargento Manuel Antônio Gomes Correia, solicitando transferência para a reserva remunerada, «Indeferidos»; Sargento Luis Alves, solicitando transferência para a reserva remunerada, «Indeferido»; ex-sargento Emidio dos Santos Dutra, solicitando reforma na base da lei n. 2.370, de 9-12-54. «Indeferidos»; sargento Francisco Alfredo Stank, solicitando autorização para prestar exame ao concurso para a EOEG, «Indeferido»; cadete Carlos Adão Loureiro de Oliveira, solicitando autorização para gozar suas férias em Assunção, «Concedo»; Durvalino Alves da Silva, solicitando os benefícios das ns. 616, de 2-2-49 e 1.156, de 12-7-50, «Avoco para indeferir»; Otávio Pais de Barros Kesselring, solicitando os benefícios da lei n. 38.671, de 26-1-56. «Indeferidos»; cabo Erasto Carvalho Freitas, solicitando os benefícios da lei n. 2.370 de 9-12-54, «Indeferido», tenente Werner Engelbert Simm, solicitando retificação do nome de sua genitora de Maria Simm para Maria Schroeder Simm, a fim de constar em seus assentamentos, «Deferido»; sargento Edilson Fernandes Carvalho Franco, solicitando pedido de promoção, «Indeferido»; Maria da Glória Silva Peçanha, solicitando os benefícios da lei n. 2.370, de 9-12-54, para seu falecido espôso, cabo Nélson de Morais Peçanha, «Indeferido»; soldado José Goncalves Mascarenhas, solicitando os benefícios da lei n. 2.370, de 9-12-54. «Indeferido».

ATOS DO MINISTRO

O ministro da Aeronáutica assinou os seguintes atos: designando, por necessidade do serviço, para exercerem as funções de Instrutor na Escola de Aeronáutica, a partir da data em que entrarem em função, os seguintes oficiais: cap. av. Célio Pereira; tenentes aviadores: Valdir de Castro e Silva e Luis Chaves Figueredo; designando, por necessidade do serviço, para exercer as funções de Ajudante de Ordens do major-brigadeiro do Ar engenheiro — Ivan Carpenter Ferreira, o 1.º tenente-aviador Fernando Ernesto Olivier Guimarães; classificando, por necessidade do serviço, no hospital Central da Aeronáutica, o major médico dr. Evaldo Machado dos Santos; transferindo, por necessidade do serviço, para o Parque de Aeronáutica de São Paulo, o major aviador eng. Marcos Batista dos Santos Júnior, do Parque de Aeronáutica dos Afonsos; classificando, por necessidade do serviço, no Estado Maior da Aeronáutica (Inspetoria), o major aviador eng. Nilson de Queirós Coube.

CLASSIFICAÇÕES

Pelo diretor geral do Pessoal da Aeronáutica, foram classificados: na Escola de Oficiais Especialistas e de Infantaria de Guarda, por necessidade do serviço, o 1º ten esp. com. Agostinho Kuster, também por necessidade do serviço, na Diretoria de Rotas Aéreas, onde já se encontra, o suboficial Pedro de Moura Freitas, por ter sido dispensado das funções que exercia no exterior.

TRANSFERENCIA DE SUBOFICIAL E SARGENTOS

O diretor geral do Pessoal da Aeronáutica transferiu para o Destacamento de Base Aérea de Belo Horizonte, o suboficial Delfino Pinheiro, da Base Aérea de São Paulo. Também foram transferidos para as unidades e estabelecimentos abaixo, os seguintes sargentos: para o Hospital de Aeronáutica de Recife, Mauro Rodrigues, da Base Aérea de Salvador; para a Diretoria de Intendência da Aeronáutica, Pedro Tavares de Lucena, do Gabinete do Ministro; para o Gabinete do Ministro, Edzar Franck, da Diretoria de Intendência; para o 1/7º Grupo de Aviação (Salvador) Luis José Nascimento, da Base Aérea de Salvador; para a Base Aérea de Salvador, Mauricio Soares Pinto, do 1/7º Grupo de Aviação (Salvador); para a Escola Preparatória de Cadetes do Ar, Nilo Marques, da Escola de Aeronáutica; para o Estado-Maior da Aeronáutica, ficando à disposição do Conselho de Segurança Nacional, Ozires Garcez e Silva, do 1/6º Grupo de Aviação (Recife); para a Diretoria do Ensino da Aeronáutica, Luis Gonzaga da Silva, da Diretoria do Material da Aeronáutica; para o Quartel General da 3ª Zona Aérea, Gunter Krauss, do Quartel General da 5ª Zona Aérea.

TRANSFERENCIA DE OFICIAIS

Por necessidade do serviço o diretor geral do Pessoal da Aeronáutica transferiu para o Quartel General da 3ª Zona Aérea, com destino ao SRI, o 2º ten. esp. com. Pedro de Sousa Maciel, da Diretoria de Rotas Aéreas; e para o Centro Técnico de Aeronáutica, o 1º ten. IG Roberto Carlos Breine, da Escola Preparatória de Cadetes do Ar.

PROMOÇAO, REFORMA E TRANSFERENCIA PARA A RESERVA

Foram assinadas pelo ministro da Aeronáutica, as seguintes portarias: promovendo à graduação de 1º sargento e, nesta graduação, concedendo transferência para a reserva remunerada da Aeronáutica ao 2º sargento José Pereira da Silva II; promovendo a graduação de 2º sar-

(Conclui na 7.ª página)

Vai Assumir a Sub-Diretoria do PLDIA

Está marcada para a próxima quinta-feira, a posse do brigadeiro Artur Alvim Câmara, nas funções de sub-diretor do Planejamento e Legislação da Diretoria de Intendência da Aeronáutica. O ato terá lugar na séde daquele órgão (Avenida Marechal Câmara, 233, 6º andar), devendo contar com a presença de autoridades da Aeronáutica e outras pessoas gradas especialmente convidadas.

Veterano do Ar o Com. Av. Cláudio Bernardo

A galeria dos veteranos da aviação brasileira acresceu-se, anteontem, de mais um membro quando o comandante Cláudio Bernardo Borges de Morais, da Panair do Brasil, atingiu a marca de dez mil horas de vôo, no instante em que sobrevoava as selvas amazônicas, à frente da tripulação de um "Bandeirante" da emprêsa em que trabalha. O novo ás iniciou seu curso de pilôto nesta capital, tendo-o, entretanto, concluido nos Estados Unidos, para onde seguiu em 1944, ali realizando, na "U. S. Naval Air Trainning Basis", em Corpus Christ, com a duração de dois anos, o "Primary Course", o "Basic Course" e o "Advanced Course", considerados os mais rigorosos e eficientes cursos do mundo. O comandante Cláudio Bernardo regressou ao Brasil com o tenente da FAB, integrando o 1º Grupo de Bombardeio Médio, fazendo, a seguir, o curso de 1º Pilôto de Aviões PV1 Ventura. Desligando-se da aeronáutica militar, ingressou na Panair do Brasil, em 1947, como pilôto-aprendiz, galgando todos os postos da carreira, até o de "master co-pilot" e comandante, que alcançou em 1952, após já ter pilotado 14 tipos diferentes de aviões, militares e civis, incluindo-se dentre os últimos os "Constellation", que nos quais já atravessou 100 vêzes o Atlântico, como 1º oficial. Do comandante Cláudio, que foi condecorado com a "Medalha do Atlântico Sul", é a foto acima.

NOTICIAS DA MARINHA

Concedida a Medalha de Bronze a Diversos Militares e Civis

FÔRÇA NAVAL DO NORDESTE

O PRESIDENTE da República assinou decreto concedendo a Medalha de Bronze da Fôrça Naval do Nordeste aos capitães de fragata R. Rm. Primo Nunes de Andrade e Geofredo Vitor Morais, (EN) Silvio da Rocha Pollis e Hélio Salema Garção Ribeiro, (Mds) Drs. Darci de Sousa Medina, Lauro Frota, Nélson Hora Oliveira, Max Wolbert Seize, Antônio José Romão, aos capitães de corveta José Joaquim Gomes Fontenele, Paulo Gital de Alencastro, Francisco Landsman Ramos, Júlio Assis de Sousa França, André Becker Everton Pinto, Toribio Lopes, José Ferreira Guarita, Edie de Oliveira Coutinho, Jonas Garcia Simas, Lúis da Mota Veiga, Roberto Anderson Cavalcanti, Carlos Henrique Rezende de Noronha, Nélson de Almeida Brum, Eugênio Marques Rodrigues Frazão, José Armando Lôbo de Oliveira, Fernando Ernesto Carneiro Ribeiro, Henrique Eduardo Veaver e Artur Azevedo Heming.

ALMIRANTE ALVES CAMARA

O Hospital do Arsenal de Marinha do Rio de Janeiro distribuiu o seguinte boletim, sôbre o estado de saúde do almirante Alves Câmara: — «S. exa. tem continuado a melhorar progressivamente, já estando em fase de franca recuperação. A pequena extensão da crise vascular que acometeu s. exa. no dia 4 do corrente, seu tratamento adequado e imediato e a benignidade do processo, permitiram as melhoras continuas e rápidas que vêm sendo confirmadas, pelos exames realizados. Assim sendo, é de prever que em breve esteja completamente restabelecido e possa reassumir normalmente suas funções na pasta ministerial. (a.) s.) drs. Tarcisio Ribeiro, Valdir Silva Ramos, Alfredo C. Abdala, Nélson Coêlho de Oliveira».

Em visita ao almirante Alves Câmara, estiveram, ontem, naquêle hospital, os almirantes Renato de Almeida Guillobel, Edmundo Jordão Amorim do Vale, Cicero de Freitas Marinho, Carlos Augusto de Brito e Silva Filho, José Maria Neiva, Luciano Alvares de Azevedo, César Feliciano e Benjamin Audifrent Xavier.

NA INTENDENCIA O PRESIDENTE DA COMISSAO MILITAR MISTA BRASIL-ESTADOS UNIDOS

O almirante Eduardo Bezerril Fontenele, diretor geral de Intendência, recebeu na tarde de ontem, a visita de cortesia do general Aristóteles de Sousa Dantas, presidente da Comissão Militar Mista-Brasil-Estados Unidos.

ATOS DO MINISTRO

O ministro Renato Guillobel assinou ontem os seguintes atos: dispensando o capitão de corveta Hélio Gérson de Menezes Magalhães de imediato da corveta «Purus»; o capitão tenente fuzileiro Sebastião Gimenez de instrutor de aplicação dos principios de combate na carta para guarda-marinha, na viagem de instrução do «Duque de Caxias»; concedendo 30 dias de licença para tratamento de saúde de pessoa de sua família ao sargento Rivaldo Ribeiro; concedendo o distintivo de comportamento ao cabo João Pereira.

APRESENTAÇOES

Por diversos motivos, apresentaram-se, ontem, à Diretoria do Pessoal, o almirante Zeto Cardoso Caldas, o comandante Darci Dias de Carvalho Rocha, o capitão tenente Jorge Schaefer, e os tenentes Alfredo Leite da Silva Júnior e Agenor Gentil de Góis.

DECRETOS ASSINADOS

Foram assinados decretos transferindo para a reserva remunerada no pôsto de segundo tenente os suboficiais Petronilo de Sousa Borges e Tomaz Tavares de Freitas e aposentando o operário Armando Clemente Bastos.

NO TRIBUNAL MARITIMO

Reunido sob a presidência do almirante Aréa Leão, o Tribunal Marítimo voltando a apreciar o processo número 2721, que trata do abalroamento entre o cúter «Anita» e o late «Alohá» (argentino), na altura da ilha dos Remédios, litoral catarinense, em junho de 1954, resolveu, depois de conceder vista ao juiz Epaminondas de Sousa, condenar o segundo pilôto Levi Vieira, comandante do «Anita», à pena de multa, por ter sido considerado responsável pelo acidente.

Recorda-se que, por ocasião do julgamento inicial, a acusação insistiu em atribuir responsabilidade pelo acidente ao segundo pilôto Levi Vieira, por ter aproximado o «Anita» demasiadamente do «Alohá», cometendo, assim, indisfarçável êrro de manobra da qual não se poderia eximir.

A defesa invocou a influência dos elementos climáticos para justificar o acidente. O Tribunal, todavia, não acolheu a tese, reconhecendo a culpabilidade do representado por negligência e imprevidência.

Foi relator do processo o juiz Agnelo Mesquita.

— Deliberou o T. M. mandar arquivar o processo número 2842, relativo à arribada ao pôrto do Rio de Janeiro, em conseqüência de avarias na máquina, do iate-a-motor «Itamarati», a reboque do barco de pesca «Lusiadas», em maio de 1955, por ter considerado o acidente fortuito. Relator, juiz Gérson Cruz;

— De acôrdo com sugestão do mesmo juiz, idêntica decisão foi proferida no processo número 2821, sôbre as avarias na carga do navio «Almoré», quando atracado ao pôrto de Manáus em abril de 1953.

— A mesma decisão adotou, ainda, o T. M., ao julgar o processo número 2666, referente ao naufrágio do cúter-motor «Ramos», na baía de Florianópolis, em junho de 1954. Relator o feito, o juiz Epaminondas de Sousa.

Movimentação de Navios

A «Iguatemi» suspendeu de Santos com destino a Arvoredo; o «Mestre João dos Santos» suspendeu dêste pôrto com destino a Cabo Frio; e o «Potengi» chegou a Ladário procedente de Montevidéu; e a «Forte de Coimbra» suspendeu dêste pôrto com destino a Imbituba.

A INFLUÊNCIA DO SANGUE NA CURA

dos nervosos, debilitados, alérgicos, diabéticos, envelhecidos, doenças da pele, aparêlho respiratório, etc. CLINICA DR. OLIVIO MARTINS, Av. 13 de Maio, nº 13, 19º andar, salas 4, 5 e 6. Ed. Municipal. Das 14 às 19 horas. — Peça, GRATIS, o livro «O PODER CURATIVO DO SANGUE». Remessa pelo correio, mediante envio de Cr$ 7,00 em selos. Para consulta, marque hora pelo telefone 22-5365.

Incorporação para militares

VENDO aceitando financiamento da Carteira do Clube Militar, apartamento em construção, com 2 e 3 dormitórios, amplo sala e demais dependências. A rua Bartolomeu Mitre, (Leblon) e Copacabana, à rua Santa Clara, com firma de reconhecida idoneidade com facilidade da parte não financiada.

Construção por administração, preço real do custo sòmente a porcentagem da firma construtora, e aprimorado acabamento, plantas aprovadas, licença paga e obra iniciada, fôro isento.

Apartamento a partir de Cr$ 580.000,00 a Cr$ 650.000,00.

Tratar com Abreu, rua Rodrigo Silva, 18 — Sala 805 — Telefone: 22-1306.

MINISTÉRIO DA AERONAUTICA

DIRETORIA DE ENGENHARIA

A Diretoria de Engenharia do Ministério da Aeronáutica avisa aos interessados que, devido ao número reduzido de concorrentes que se apresentaram à concorrência para a execução das obras de pavimentação do pátio de estacionamento e parte da pista do Aeroporto de Cuiabá, Estado de Mato Grosso, fica transferida a abertura da referida concorrência para o dia 16 do corrente, às 15 horas, em sua sede, à avenida Marechal Câmara, 233, 5º andar, nesta capital.

Rio de Janeiro, 15 de junho de 1956

Brigadeiro do Ar — JOELMIR CAMPOS DE ARARIPE MACEDO — Diretor Geral.

DR. ILYDIO SAUER

(Ex-Associado do Professor Bacon, de Filadélfia)

INTESTINOS, RETO E ANUS.

CIRURGIA DO APARELHO DIGESTIVO

RUA MARTINS FERREIRA, 60 — (Entre as ruas Voluntários da Pátria e São Clemente). — TELS.: 26-3756 e 45-7556.

A NOTRE DAME DE PARIS

OFERECE

MAGNÍFICO SORTIMENTO DE

SÊDAS E TECIDOS FINOS

GRANDE VARIEDADE EM ARTIGOS DE LÃ PARA O INVERNO

A NOTRE DAME DE PARIS É A CASA EM QUE A FREGUÊSA ESTÁ EM SUA CASA

R. Ouvidor. 182 Largo de São Francisco, 18

A LAVADEIRA que V. esperava!
Climax
Instalação e Garantia de J. Isnard S.A.
Especialmente projetada para proporcionar o máximo descanço e comodidade às dona de casa, a lavadeira CLIMAX possui os mais recentes aperfeiçoamentos técnicos que a tornam a mais prática, eficiente e econômica máquina de lavar que V. póde adquirir. E mais: o preco da lavadeira CLIMAX é mais acessível!
Adquira a sua lavadeira CLIMAX com facilidades de pagamentos nos concessionários autorizados
• Acabamento externo esmaltado
• Enxagua em agua corrente
• Seca por centrifugação
• Assegura perfeito aquecimento da agua
• Capacidade para quatro quilos de roupa
• Lava por tombamento e com qualquer pressão de água
• A única que lava 50% de sua capacidade utilizando sòmente metade da agua.
VEJA AS NOTÁVEIS CARACTERÍSTICAS DA LAVADEIRA CLIMAX
FIRMAS DO INTERIOR INTERESSADAS NA CONCESSÃO, QUEIRAM DIRIGIR-SE À CAIXA POSTAL 1119 RIO DE JANEIRO
DISTRIBUIDORES
J. Isnard S.A.
(COMÉRCIO E INDÚSTRIA)
Rua Buenos Aires, 113 — Tels.: 52-9112 e 52-8888
Rua dos Andradas, 59 — Telefone: 25-4445
Niterói — Rua da Conceição, 15 — Tel.: 2-0597
PREÇO:
19.600,00

Ameaçam Desabar Vários Prédios de São Cristóvão

ENORMES FENDAS E DECLIVE NAS PAREDES DE QUATRO PRÉDIOS

SERÃO EVACUADAS AS RESIDÊNCIAS

MORADORES da rua Ricardo Machado, notadamente os da vila n. 142, e os funcionários do depósito da «General Electric», localizado no prédio n. 939-A, estão alarmados com a ameaça de que venha ali a ocorrer a qualquer momento uma catástrofe. E' que um edifício situado na rua Bela, 959-B, que serve de depósito à firma Armazens Gerais Guanabara, S. A., sofreu um declive de 30 centímetros, estando na iminência de ruir. Os outros prédios, que lhe são adjacentes, em conseqüência, apresentam enormes rachaduras, estando também ameaçados de desabamento.

Compareceram ontem à delegacia do 16º Distrito Policial, Carlos Neri e Alexandre Kriliktin, representantes da «General Electric» Sociedade Anônima, juntamente com o seu engenheiro Zélio Bowen e Antônio Bernardo, proprietário do imóvel 939-B, onde está instalado o depósito da «General Electric»; com seu engenheiro Giúlio Celio; João Campos de Oliveira, sócio da firma Armazens Gerais Guanabara, S. A., na rua Bela 959-A com o proprietário do imóvel, Júlio Lopes Freire, a fim de pedir às autoridades urgentes providências no sentido de verificar as causas do afundamento que vem tendo o prédio n. 959-B. Imediatamente, o comissário de serviço comunicou-se com o Departamento de Edificações da Prefeitura.

PRIMEIRO EXAME

Informou o diretor do Departamento de Edificações da Prefeitura ao comissário do 16º Distrito Policial que no dia 13 do corrente estivera no local o engenheiro Ivan de Oliveira Lima, que, depois de acurado exame verificou que o imóvel não oferecia perigo, não obstante o sensível declive que apresentava.

Entretanto, em face da nova informação que acabava de receber a autoridade, solicitou àquele departamento fôsse realizado novo exame.

AMEAÇA DE DESABAMENTO

Novamente, lá estiveram os engenheiros da Prefeitura, sendo constatado o perigo que o imóvel oferece aos moradores da redondeza. Colocando o fio de prumo, verificaram que já houve, realmente, um afundamento de 30 centímetros. As casas de números 3, 4 e 5, respectivamente residências de Karl Gulovaquino, Carlos Freire Magno e Milton Correia, situadas ao lado, foram as que mais sofreram os efeitos da oscilação do prédio; apresentam enormes fendas, sendo que a de número 3 pode desabar a qualquer momento. Aliás o morador dêste prédio, Karl Gulovaquino estêve ontem à noite na delgacia do 16º Distrito Policial a fim de pedir providências às autoridades.

SERÃO EVACUADAS AS RESIDÊNCIAS

Em face do perigo, o comissário a conselho dos engenheiros, determinou que as pessoas residentes naquele perímetro abandonem suas residências o mais breve possível.

Notamos, aliás, que a residência do sr. Gulovaquino, além de apresentar enorme rachadura em tôdas as dependências, sofreu grande afundamento no solo.

O MAIOR PERIGO

Apuramos que no edifício n. 959-A estão armazenadas cêrca de 30 toneladas de café. O excesso de pêso, possivelmente, teria provocado a oscilação do prédio.

Ao lado está situada a oficina mecânica especialista em motores Diesel, de propriedade de J. S. Cardoso, situada na rua Bela 973. Os operários ali trabalham sob intenso nervosismo, com receio de que o prédio venha a desabar. A fim de tranquilizá-los, o proprietário da oficina colocou um dispositivo de alarme entre a parede dos prédios, cuja sirene acusará nova oscilação.

Ao local compareceram os peritos do Instituto de Criminalística.

ESTÁ TOMBANDO

Moradores do perímetro ameaçado mostrando o fio de prumo que acusa o acentuado declive do prédio n 959 da rua Bela.

DESABAMENTO IMINENTE

Interior das dependências da casa n. 3, da Vila 192 da rua Ricardo Machado, residência de Carl Gulovaquine. Essa casa está sujeita a desabar a qualquer momento. Nossa reportagem alertou Carl do perigo e convenceu-o a ir à delegacia, para tomar as devidas providências.

Adiada a Reunião de Panamá...

(Conclusão da 1.ª página)

por meio do seu representante no Conselho, foi servido de manifestar que não haveria inconveniente em que a reunião do Conselho seja adiada, para nova data;

«Resolve:

«1) — Adiar a sessão comemorativa do Congresso do Panamá, de 1826, programada para 22 de junho de 1956.

«2) — Autorizar a Comissão Geral para que, em consulta com o govêrno do Panamá, considere com a maior brevidade e recomende ao Conselho a nova data em que será realizada a sessão comemorativa».

O sr. Nélson Himior, representante da Venezuela, foi o único a votar contra a decisão de adiamento da reunião comemorativa, do Conselho.

Frisou o fato de que essa reunião tinha sido decidida independentemente e anteriormente à dos presidentes americanos.

Depois de haver manifestado os seus agradecimentos ao Conselho da OEA e ao presidente panamenho, pela iniciativa de honrar a memória de Simón Bolivar por meio das duas cerimônias previstas, o representante da Venezuela declarou que a homenagem dos presidentes americanos à Bolívia não teria a repercussão que merece, a não ser que todos os 21 chefes de Estado americanos estejam presentes.

Não ocorrendo assim, a reunião comemorativa do Conselho da OEA, aprovada em 2 de maio último, pelo mesmo Conselho, deveria ser realizada na data prevista, 22 do corrente, acrescentou o sr. Himior.

Depois que o Conselho votou favoràvelmente ao adiamento da reunião do Panamá, o embaixador César Túlio Delgado, representante da Colômbia e presidente do Conselho da OEA, tomou a palavra para declarar que a Colômbia aceitara adiar a reunião do Conselho para data ulterior, sob a condição de que essa reunião ocorresse, mesmo se não pudesse ser realizada a dos presidentes americanos.

Em seguida, tendo falado os embaixadores Fernando Lôbo, do Brasil, e Luis Quintanilla, do México, que apoiaram a moção colombiana, foi esta posta em votação e aprovada por 20 votos, com abstenção do representante da Venezuela.

NOTAS POLÍTICAS

(Conclusão da 4.ª página)

sem consulta aos efetivos chefes do partido e comissionando pelegos ou elementos estranhos aos quadros do PSD para a reorganização dos novos órgãos.

Esta orientação provocou uma onda de descontentamentos que se avoluma e ameaça desabar com estrondo.

O verdadeiro chefe do PSD gaúcho é o coronel Perachi Barcelos, que está comandando a reação às violências do general Paim Filho.

★ Nova Chefia da UDN Paraibana

O senador Argemiro Figueiredo vai perder a liderança da seção paraibana da UDN que passará para as mãos do deputado João Agripino.

Os discursos de elogios ao sr. Juscelino Kubitschek que o senador Argemiro tem pronunciado vão lhe custar um alto preço político.

O deputado Ernani Sátiro, que sempre o prestigiava politicamente, já declarou que não seguirá a linha adesista imprevistamente adotada pelo senador Argemiro.

Há alguns dias se encontra percorrendo o interior paraibano o sr. João Agripino para as articulações necessárias.

★ Desculpa-se o Sr. Nereu Ramos

O sr. Nereu Ramos vêm-se queixando aos intimos de estar sendo injustamente acusado pelo governador de Santa Catarina, sr. Jorge Lacerda, de inspirador da manobra para cassar-lhe o mandato no TSE, com a anulação das eleições no Estado. Assegura que o único responsável é o seu recente adversário no PSD, deputado Leoberto Leal.

Ele, pessoalmente, até que é contra, pois entende que se as eleições forem anuladas o PSD não terá nem como arranjar candidato para disputar novo pleito e que, de qualquer modo, o sr. Jorge Lacerda seria reeleito e já então por maioria estrondosa.

★ Dentro de Dois Meses a Reunião de Governadores

O sr. Antônio Balbino, governador da Bahia e principal articulador da reunião dos governadores, acredita que dentro de dois meses poderá ser realizado o encontro de todos os chefes de executivos estaduais para organização de um plano administrativo com a fixação de prioridades para obras e equacionamento dos problemas principais por região.

Por ora o sr. Balbino, de acôrdo com o sr. Bias Fortes, decidiu suspender os entendimentos até à chegada do sr. Jânio Quadros, que deverá participar, desde os primeiros passos, dos trabalhos de organização da reunião.

★ Chega Amanhã o Sr. Café Filho

Voltando dos Estados Unidos, onde se submeteu a exame e tratamento de saúde, deverá chegar ao Rio, amanhã, o sr. Café Filho, que desembarcará às 8h45m no aeroporto internacional do Galeão.

O ex-presidente da República será homenageado, no desembarque, por um grupo de parlamentares, amigos, admiradores e auxiliares do seu govêrno.

★ Não Foram as «Voluntárias»

Noticiando ontem a concessão irregular de uma subvenção, ou auxílio, de 1 milhão de cruzeiros, por meio de simples papagaio do Catete, remetido ao Ministério da Educação por cima do Congresso e da lei, dissemos que a entidade beneficiária teria sido a «Legião das Voluntárias». Houve confusão, evidentemente, com as «Pioneiras Sociais».

«As Voluntárias», que nos pedem esta retificação, lembram estarem lutando com enormes dificuldades para obter uma pequena ajuda pelos meios regulares.

Alterações no Tráfego na Praia de Botafogo

★

Realização da Prova Automobilistica

O DIRETOR do Serviço de Trânsito, tendo em vista a realização da **Grande Prova Automobilistica Prefeito Negrão de Lima — 1.º Circuito de Botafogo,** resolveu determinar que amanhã, domingo, a partir das 7 horas até o término da prova, seja observado o seguinte:

a) — Interditar ao tráfego de veículos o **Tunel do Pasmado, avenida Nestor Moreira, avenida das Nações Unidas, avenida Pasteur** (pista de autos, entre a sua junção com a avenida Repórter Nestor Moreira e o Mourisco), bem como a parte de descida da praia de Botafogo (pista interna), entre o Mourisco e a pista de junção com a avenida das Nações Unidas;

b) — Estabelecer o regime de mão única para os seguintes logradouros: **praia de Botafogo** (pista de bondes), da avenida Osvaldo Cruz para a rua da Passagem (exceto para os bondes); **praia de Botafogo,** (pista interna entre o eixo da rua Marquês de Abrantes, e a avenida Osvaldo Cruz, no sentido desta); **praia de Botafogo** — Alameda de subida entre os cruzamentos com as ruas São Clemente e Passagem, no sentido desta para aquela; **rua Marquês de Abrantes,** na sua continuação, da pista de bondes para a pista interna de subida da praia de Botafogo, **rua da Passagem,** do Mourisco para a rua General Góis Monteiro (inclusive para bondes); **rua General Góis Monteiro,** da rua da Passagem para a praça Juliano Moreira (inclusive para os bondes); **praça Nicarágua,** no sentido da avenida Osvaldo Cruz para a avenida Ruy Barbosa; **avenida Pasteur,** da junção com a avenida Venceslau Brás para o Mourisco, pela pista de bondes;

c) — Inverter a mão de direção, no Mourisco, da atual pista de subida que se dirige à rua da Passagem e avenida Pasteur até o cruzamento com a rua São Clemente;

d) — Itinerário de subida; avenida Osvaldo Cruz, praia de Botafogo (alameda de bondes), ou continuando pelo prolongamento da rua Marquês de Abrantes até atingir a atual alameda interna de subida; no cruzamento com a rua São Clemente, os veículos tomarão a pista de bondes em demanda do Mourisco, entrando então na rua Voluntários da Pátria ou Passagem;

e) — Itinerário de descida: avenidas Lauro Sodré, Venceslau Brás e Pasteur, no Mourisco, continuando pela pista de mão invertida até o cruzamento com a rua São Clemente, daí tomando a alameda interna de descida em direção à avenida Osvaldo Cruz;

f) — Os coletivos, no sentido de subida, trafegarão pela alameda de bondes da praia de Botafogo; todos os ônibus e lotações que presentemente trafegam pela avenida das Nações Unidas e Túnel do Pasmado entrarão pelas ruas da Passagem e General Góis Monteiro;

g) — Os ônibus e lotações, que têm o seu itinerário pelas ruas General Góis Monteiro e Passagem, trafegarão pelas avenidas Venceslau Brás, Pasteur e alameda interna da praia de Botafogo;

h) — Os ônibus que se dirigem ao Centro pela rua General Polidoro, descerão pelas ruas Rene Grandeza e São Clemente;

i) — Não circularão os bondes da linha 4 — praia Vermelha.

A inobservância do presente Edital, importará nas sanções previstas na legislação vigente.

ILUDIRAM O MOTORISTA PRATICANDO O ASSALTO

CONDENADOS NA 9.ª VARA CRIMINAL

JOSÉ Pereira Batista e Arnaldo Simplício da Silva, no dia 11 de novembro de 1954, tomaram um táxi na praça Barão de Drumond, e ordenaram ao motorista Osmar de Sousa que rumasse para o Hospital Getúlio Vargas, pois pretendiam visitar um amigo ali internado. No hospital, José saltou, dirigindo-se à secretaria, de onde voltou, porém, minutos depois, declarando que o amigo enfêrmo fôra removido para o Hospital da Aeronáutica. Mandaram, então, o motorista se dirigir ao Morro do Turano, onde residiam, pois eram militares e, para o ingresso no outro hospital, era preciso trocar de roupa. No meio do caminho, entretanto, sacaram de um revólver e agrediram o motorista, do qual roubaram um anel, um relógio e a quantia de Cr$ 1.160,00.

Prêsos e processados, foram ontem condenados, na 9ª Vara Criminal, o primeiro a 6 anos de reclusão e Cr$ 4.400,00 de multa, e o segundo a 11 anos de reclusão e multa de Cr$ 6.000,00.

Embarca Hoje em Londres Para...

(Conclusão da 1.ª página)

cesas. Depois de ter tido várias conversações tive o prazer de ver registrados vários resultados concretos. Assim é que os diretores da «Casa do Café», de Paris, irão brevemente a São Paulo para ver se conseguem que o consumo do café na França recupere sua importância de antes da guerra. Por outro lado, representantes da casa «Simca» também irão a São Paulo estudar a possibilidade de lá instalar uma fábrica de automóveis. Um importante grupo de inversões financeiras igualmente enviará representantes a S. Paulo para estudar a possibilidade de lá montar uma fábrica de equipamentos elétricos, que fornecerá material para as 18 centrais hidreiétricas, cuja construção está prevista no plano de desenvolvimento do meu Estado. Finalmente, o sr. Nicolas Schneider, que ontem fêz questão de me oferecer um almôço, em setembro irá a São Paulo para estudar a possibilidade de construir uma fábrica de automóveis, em Taubaté».

Em seguida, o governador de São Paulo pediu à «France Presse» que transmitisse aos seus compatriotas de São Paulo a seguinte mensagem:

«O interêsse dos representantes dos círculos econômicos, financeiros e industriais franceses, com os quais tive ocasião de conversar, em Paris, sôbre a sua eventual cooperação para o desenvolvimento do nosso Estado, prova o quanto a minha visita à capital francesa foi proveitosa para o nosso Estado. Êste ano mesmo colheremos os frutos da minha viagem a Paris. Antes de deixar a capital francesa, a caminho de volta, envio, por intermedio da «France Presse», a minha saudação e os votos de felicidade pessoal a todos os meus compatriotas».

O governador Jânio Quadros embarcará, amanhã, em Londres, para o Brasil, a bordo do navio «Uruguai Star».

Funcionários Faltosos Punidos e Transferidos

Por falta do cumprimento do dever em suas funções de fiscalização externa, no Departamento de Abastecimento, foram repreendidos e retirados daquele serviço o fiscal João Batista Campos, o artífice Nélson Ferreira e o oficial administrativo Josino Antunes Susano. O diretor do Abastecimento complementou estas providências transferindo aquêles funcionários.

Serão Apreendidos os Caninos de Rua

O Departamento de Veterinária vai, a partir de segunda-feira, intensificar a campanha de apreensão de cães vadios na cidade. Cumprindo determinações do secretário de Agricultura e na forma do entrosamento feito com a Secretaria de Saúde e Assistência, a guerra aos caninos de rua será iniciada às seis horas da manhã, prolongando-se até as 24 horas. Foram designadas diversas turmas, que se revezarão naqueles trabalhos.

Vendiam Produtos a Preços Majorados

Mais 86 multas foram aplicadas anteontem aos feirantes faltosos, pelo Departamento de Abastecimento, em razão de infrações diversas, entre as quais venda de produtos por preços majorados, fraude na pesagem de mercadorias e sonegação. Por outro lado, aquêle Departamento cancelou a locação nº 14 do Mercado de Santo Antônio, sob a responsabilidade do comerciante Raimundo Lopes.

Morreu o Ciclista Colhido Pelo Bonde

Na noite de ontem, montado em sua bicicleta, trafegava pela rua das Oficinas, Raul Aquino de Sousa, de 32 anos, casado, morador na rua Piauí, 292, fundos. Quando Raul passava em frente ao prédio de n. 292, daquela rua, tentou cortar a frente do bonde da linha Cascadura, conduzido pelo motorneiro Manuel Rodrigues da Costa, sendo, porém, infeliz na manobra, pois foi colhido pelo elétrico.

A vítima teve morte imediata, sendo o motorneiro detido e apresentado ao comissário de serviço no 22º Distrito Policial, que o autuou e expediu guia para recolhimento do cadáver ao Necrotério do Instituto Médico Legal.

Matou o Amigo Após Acalorada Discussão

Na noite de ontem, Eugênio Alves de Sousa, de 26 anos, solteiro, funcionário licenciado do Banco do Brasil, e José Gomes da Silva, de 35 anos, solteiro, tintureiro, ambos residentes na casa de habitação coletiva da rua Visconde de Paranaguá, 16, discutiram com veemência. Em meio à altercação José, armado com uma faca de cozinha, desfechou profundo golpe no peito de Eugênio, que, atingido no coração, teve morte imediata.

Após praticar o crime, o tintureiro encaminhou-se ao 6º distrito policial, onde apresentou-se ao comissário Coutinho, que o autuou.

O cadáver da vítima foi recolhido ao necrotério do Instituto Médico Legal.

Assim é a vida

● **ROUPAS...** — Além das piadas pesadas, a vedeta Virginia Lane, cada vez que se apresentava em seu programa na televisão de São Paulo, suprimia mais uma das peças de sua reduzida indumentária. A coisa assumiu aspecto tão inquietador que a Polícia de Costumes, com bem fundadas suspeitas de que, em mais duas apresentações, Virginia não mais teria peças a tirar, resolveu tirá-la do ar por trinta dias...

● **FURTO...** — Alípio dos Santos, empresário de circo na pequena cidade de Angustura, perto de Pôrto Novo do Cunha, em Minas Gerais, contratou os serviços do palhaço «Dengoso», muito conhecido por suas atuações no picadeiro. Com seu excelente número «Dengoso» atraiu verdadeiras multidões ao circo. A renda, todavia, começou a minguar, tendo o empresário verificado que a «evasão» era obra de «Dengoso». Despediu-o sem mais demora e «Dengoso» vingou-se, praticando o último furto: Na ausência do empresário, levou-lhe a filha, a menor M.C.S. de apenas 14 anos. A polícia está atrás do palhaço.

● **POBREZA...** — Todo o mundo tinha imensa piedade da pobre mulher, já sexagenária, que vivia a esmolar nas ruas da capital paulista e que morava num quarto infecto da rua Bela Cintra. Ontem, a mendiga morreu de inanição e sem assistência médica. A polícia estêve no local e providenciou fôssem entregues à Fazenda Pública as duas carteiras da Caixa Econômica, no valor de 200 mil cruzeiros e o pacote de cédulas, no valor de 20 mil cruzeiros, que ela guardava sob seu travesseiro...

● **ESCALONAMENTO...** — Nesta época de preços astronômicos, de escassez de alimento e de aperturas de tôda a sorte, foi com certo temor que John Collins soube que sua mulher iria ter gêmeos, mas, na hora do parto, veio apenas um menino. Marie ficou triste, e John surprêso. Entretanto, 12 dias depois, Marie ficou alegre e seu marido preocupado, pois nasceu o segundo garoto.

● **SENTENÇA...** — Elias Napoleão Dias da Silva, ex-juiz em Goiás, foi condenado na 13ª Vara Criminal, aqui no Rio, a 3 meses de reclusão e pagamento de multa no valor de Cr$ 3.000,00. Elias recebeu de Paulo Lamartine de Albuquerque um par de brincos para vender. Preferiu, entretanto, empenhá-lo na Caixa Econômica por Cr$ 30.000,00. Gastou o dinheiro e entregou a cautela a Atila Nunes de Castro como pagamento de antigas dívidas.

CHOCOU-SE O ÔNIBUS COM UM AUTO-CARGA EM RAMOS

OUTRO DESASTRE COM UM AUTOMÓVEL

ONTEM, à noite, o ônibus da linha 71, de chapa 8—13—40, pertencente à Viação Central, que faz o percurso Lapa-Irajá, quando trafegava pela rua Leopoldina Rêgo, em frente ao prédio 681, chocou-se violentamente contra um caminhão de chapa não identificada, que logrou fugir. O motorista do coletivo, vendo alguns passageiros feridos, também evadiu-se, abandonando o carro no local. Em conseqüência do impacto, ficaram feridos os seguintes passageiros: Edmundo Santos Filho, de 35 anos, casado, comerciante, morador na rua Iracema, 15, Penha, que sofreu contusões generalizadas; Róbson Moreno Lopes, de 46 anos, casado, funcionário da Companhia Telefônica Brasileira, de regulamento número 14.688, morador na estrada Marechal Rangel, 664, fundos, com ferimento inciso na região torácica esquerda, ficando em estado de choque; e Jovina Figueiredo da Silva, de 51 anos, viúva, moradora na rua Gitana, 53, apto. 101, na Penha, com ferimento contuso no ociptofrontal.

As vítimas foram internadas no Hospital Getulio Vargas, sendo cientificadas do fato as autoridades policiais do 21º Distrito Policial.

NO LEME

O automóvel número 14—10—40, na madrugada de ontem, arrebentou a parede dos fundos da garagem do prédio número 476 da rua Gustavo Sampaio e, atravessando a rua Anchieta, chocou-se contra o gradil da casa número 16 desta última rua, derrubando-o.

O fato foi comunicado às autoridades do 2º Distrito Policial que, entretanto, nada conseguiram apurar a respeito do fato. Não houve vítimas.

Tinham os Feirantes as Balanças Viciadas

Em prosseguimento à severa fiscalização que vem exercendo nas feiras-livres, o Departamento de Abastecimento aplicou, anteontem, multa de duzentos cruzeiros aos feirantes Eugênio Micelli, Herminio Salvaterra Benjarando e José Lopes Mota, que possuiam balanças viciadas. Além da multa, o Departamento de Abastecimento determinou a suspensão do primeiro comerciante citado por 30 dias e os dois últimos por 15 dias.

Negociavam Isenção de Serviço Militar

O suboficial da Aeronáutica [illegible] Bezerra de Oliveira, e o civil [illegible] Francisco Bezerra, que em troca determinadas quantias prometiam a jovens sujeitos ao alistamento a isenção de prestação de serviço militar, recorreram ao Superior Tribunal Militar da condenação a êles imposta pelo Conselho de Justiça da 1ª Auditoria da 2ª R. M., sob a alegação de que o processo era nulo desde à falta de testemunhas em número legal.

DERRUBOU O GRADIL

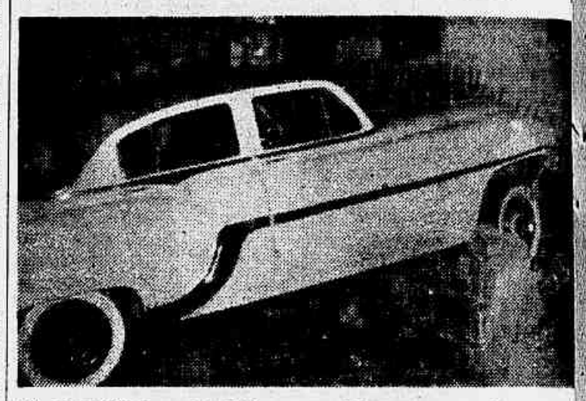

O automóvel n. 14-10-40 na posição em que ficou após romper o gradil do prédio n. 16

Agredido na Rua Por Haver Feito Revelações em Juízo

COMUNICOU O FATO AO JUIZ

PEDRO PAULO FRAUCALACE foi denunciado, na 12ª Vara Criminal, juntamente com João de Sousa Matos, investigador, José Sfaire, vulgo "Turquinho", Francisco Cândido de Morais e José Ribamar Soares, por haver tentado furtar, do depósito do cais do Pôrto, um "Chevrolet" avaliado em Cr$ 400.000,00. Interveio, no momento exato, a Polícia, prendendo Pedro e o investigador João de Sousa, que na ocasião portava uma pistola furtada do capitão-tenente Benjamim Tissembaum.

Na audiência realizada ontem, para instrução do processo, Fraucalace confessou o crime, adiantando haver sido suas intenções furtar cinco automóveis. Após o sumário, o juiz procurou o juiz, sr. Oduvaldo Abreu, comunicando-lhe haver recebido aviso por um amigo, que cinco policiais o esperavam na rua para prendê-lo, em virtude das suas afirmações em juízo. O magistrado estranhou caber à Polícia a concessão da proteção solicitada, e o indiciado se retirou. Pouco depois voltava à presença do juiz, com os cabelos em desalinho, pálido e ofegante, informando que a temida agressão se consumara quando procurava um táxi. Em vista disso o juiz mandou um oficial de Justiça acompanhar o réu.

VÁLIDO O CASAMENTO NA IGREJA ORTODOXA

NEGOU-SE O JUIZ A ANULÁ-LO

JOHAMN Warodiks e sua espôsa, Margarida Warodiks, dizendo-se gregos ortodoxos, requereram ao juiz da 2ª Vara de Família, recentemente, fôsse o seu casamento, celebrado perante a igreja ortodoxa russa, em Viena, declarado sem valor legal no Brasil. O magistrado, porém, indeferiu o pedido, a seu ver indigno de ser levado em consideração, pois entende que em muitos países o casamento religioso, efetuado em qualquer igreja, tem sempre validade, não sendo de se cogitar se no caso ocorre também essa hipótese. Salientou o juiz, a respeito da solicitação, submetida ao seu julgamento que o casamento, embora sòmente religioso, era moral, lícito e irretratável.

VITIMAS DO TRÁFEGO

Total em 1955		378
Total até maio		143
JUNHO	1	0
JUNHO	2	1
JUNHO	3	2
JUNHO	4	0
JUNHO	5	1
JUNHO	6	1
JUNHO	7	1
JUNHO	8	1
JUNHO	9	1
JUNHO	10	0
JUNHO	11	2
JUNHO	12	0
JUNHO	13	0
JUNHO	14	0
JUNHO	15	1
JUNHO	16	
JUNHO	17	
JUNHO	18	
JUNHO	19	
JUNHO	20	
JUNHO	21	
JUNHO	22	
JUNHO	23	
JUNHO	24	
JUNHO	25	
JUNHO	26	
JUNHO	27	
JUNHO	28	
JUNHO	29	
JUNHO	30	

JOSÉ COUTO LEMOS

(FALECIMENTO)

Sua família cumpre o doloroso dever de comunicar aos demais parentes e amigos o seu falecimento ocorrido na Casa de Saude Dr. Eiras, à rua Assunção nº 2 (Botafogo), e convida para o sepultamento que se realizará hoje, dia 16, no Cemitério de São Francisco Xavier, saindo o féretro às 9 horas, da capela da referida Casa de Saude.

DR. JOÃO PINHEIRO FILHO

A Diretoria do Jockey Club Brasileiro profundamente consternada com o falecimento do consócio DR. JOÃO PINHEIRO FILHO, ilustre membro do Conselho Fiscal, convida o quadro social para assistir à missa de 7º dia que, por sua alma, será celebrada amanhã, sábado, dia 16, às 11 horas, na Igreja do S. S. da Candelária. A diretoria antecipa agradecimentos a todos que comparecerem a êsse ato de piedade cristã.

AVISOS FÚNEBRES

Humberto Peixoto Duarte

(FALECIMENTO)

Mercedes de Moraes Sarmento Peixoto Duarte, filhos e genro, seus irmãos, cunhados e sobrinhos participam o seu falecimento e convidam os parentes e amigos para o sepultamento que se realizará hoje, sábado, dia 16, às 10 horas, saindo o féretro da Capela Real Grandeza, para o Cemitério de São João Batista.

Eng. Civil Ignacio Pinheiro Paes Leme

(MISSA DE 7º DIA)

Maria Djalmira Paes Leme e filhos, Eurico Pinheiro Paes Leme e familia, Maria Paes Leme de Queiroz e filho, Fernando Olesio Paes Leme e familia, Doquezia Pinheiro Paes Leme, Elvira Gomes Paes Leme e filhas, José da Silva, Livia Andrade Bento, agradecem profundamente sensibilizados a tôdas as manifestações de solidariedade e pesar recebidas por ocasião do falecimento de seu querido espôso, pai, irmão, tio, genro, primo, cunhado, padrinho, e convidam a todos os parentes e amigos para assistirem à missa que mandam celebrar em sufrágio de sua bonissima alma no altar-mor da Igreja da Santa Cruz dos Militares (à Rua 1º de Março), domingo, dia 17, às 10h30m. Antecipadamente agradecem a todos que comparecerem a êsse ato religioso.

NOTÍCIAS DA PREFEITURA

Será Iniciado no Dia 20 o Pagamento do Funcionalismo

RECEBERÁ O LOTE 1

TERÁ início no próximo dia 20, quarta-feira, o pagamento do funcionalismo da Prefeitura correspondente ao mês em curso, recebendo nesse dia os componentes do lote 1.

NO GABINETE

O prefeito recebeu em despacho os secretários-gerais de Saúde e Assistência, Agricultura, Viação e Obras e do Interior e Segurança.

Em conferência, foram recebidos o diretor do Departamento de Estradas de Rodagem da Prefeitura e o superintendente de Transportes.

Em audiência, foram recebidos pelo governador da cidade os vereadores da Câmara do Distrito Federal.

O governador da cidade compareceu à inauguração da I Exposição Oficial de Canários, Peixes, Aves Exóticas, Pombos, Orquídeas e Flôres Ornamentais, instalada à av. 13 de Maio.

Em audiência especial foram recebidos pelo prefeito Negrão de Lima os membros da delegação do Futebol Clube do Pôrto, Portugal, que se encontram no Brasil para cumprir uma temporada. Os esportistas portuguêses se achavam acompanhados do sr. Ciro Aranha.

ESTUDOS SÔBRE A VACINA DO "VIRUS" VIVO

O prefeito Negrão de Lima assinou atos designando os servidores Agnelo Alves Filho, Jadir Vogel, Jorge Vieira e José Guilherme Lacorte para, em comissão, e sob a presidência do primeiro, procederem ao estudo do emprêgo da vacina do "virus" vivo, aplicado ao gado equino da Fazenda Indiana.

REUNIU-SE A JUNTA REGIONAL DE ESTATÍSTICA

Sob a presidência do sr. Flávio Faria, diretôr do Departamento de Geografia e Estatística, e com a presença dos srs. Carlos Henrique do Amaral Peixoto, assistente do secretário do Interior e Segurança, coronel Clóvis Gonçalves, representante da 1ª Região Militar, e capitão de Fragata Paulo da Silveira Werneck, estêve reunida a Junta Regional de Estatística. Na reunião, que foi demorada, foram debatidos assuntos da mais alta relevância. Estiveram também presentes à mesma todos os chefes de serviço do Departamento de Geografia e Estatística da Prefeitura.

O sr. Henrique do Amaral Peixoto, assistente do secretário-geral do Interior e Segurança, após a reunião da Junta, percorreu em companhia do diretor do Departamento tôdas as seções, se inteirando em nome do secretário, sr. Tedim Barreto, das necessidades daquele importante setor da Prefeitura.

Secretaria Geral de Administração

DEPARTAMENTO DO PESSOAL

Despachos do diretor: Maria Nogueira da Cunha, José Erico dos Santos, Antonieta Fontes Soliva, Silvia Luff Gonçalves de Matos, Mário Antônio Lopes, Alberto Mariano da Silva, Romualdo Gonçalves dos Santos, José da Rocha, Antônio Alves Furtado, Guaraci Guimarães Guerra, Niviano Gomes, Sebastião Marques de Sousa, Alouso Nunes Ferreira, Emília Pantaleão Nogueira, Glida Palermo, Nélson Vital de Oliveira, Valdir de Sousa Benevides, Alcides da Silva, Acirene Pires Eyer, Osvaldo Freire, Noemi Pitanga Rangel — Concedo três meses de licença-prêmio.

Joaquim Vaz Monteiro — Concedo seis meses de licença-prêmio.

Eliseu Scarpa — Concedo nove meses de licença-prêmio.

Os requerentes, porém, só deverão entrar em gôzo desta, observada a escala que fôr organizada na repartição e devidamente aprovada pelo secretário-geral, na forma do artigo 9º do decreto 10.150|50, atendidas a conveniência do serviço e demais prescrições legais.

Secretaria Geral de Viação e Obras

Ato do secretário: Designando Osvaldo Magalhães para o Departamento de Limpeza Urbana.

Secretaria Geral de Agricultura

Atos do secretário: Designando Anastácio José da Silva para o Departamento de Abastecimento; Iêda Coleta e Júlia de Oliveira Soares para o Serviço de Administração; Celina Antonieta de Melo Pina para o gabinete do secretário; Maria Teresa Figueiredo de Carvalho para o Serviço de Administração, e Maria Cândida de Paula Delgado para o gabinete do secretário.

Secretaria Geral de Educação e Cultura

Atos do secretário: Designando Isa Marques da Costa para coordenador do Setor de Alimentação Escolar; Antônio Lourenço Cabral para as funções de secretário-tesoureiro do Setor de Alimentação Escolar.

MONTEPIO DOS EMPREGADOS MUNICIPAIS

DESPACHOS DO DIRETOR

Luiza de Assis Vilela, Nélson Macieira Guimarães, Maria Cândida Bruno Barreto, Oscar Gomes de Castro, Joaquim Ferreira da Silva Pinhão e outro — «Aprovo».

Manuel Palhares, Lauro Lúcio de Carvalho, Vanda Ferreira Guimarães, Maria de Lourdes Ferreira Guimarães, — «Autorizo, em têrmos».

Artur Ferreira de Assunção — «Proceda-se à inclusão «post-mortem» de Artur Ferreira de Assunção como contribuinte, nos têrmos dos pareceres. Prossiga-se».

Apolinário Bezerra de Lima, José Leandro da Silva, Herbert de Araújo, Elgar Viana — «Deferido nos têrmos da Lei 1.012 de dezembro de 1949».

Mariana Gomes das Neves — «Exclua-se do quadro de contribuinte dêste Montepio, a sra. Mariana Gomes das Neves, matrícula 72.541, tendo em vista o disposto no parágrafo 2º do artigo 44, do Decreto 3.397 de 9-5-1930».

Anita da Silva Simões — «Exclua-se do quadro de contribuinte dêste Montepio, a sra. Anita da Silva Simões, matrícula 82.341, tendo em vista o disposto no parágrafo 2º do artigo 44 do Decreto 3.397 de 9 de maio de 1930».

Oto Oficina de Procisão — «Autorizo».

Vicente Durante — «Deferido. Autorizo o pagamento dos aluguéis vencidos a partir de setembro de 1954».

Otelo Pereira da Fonseca — «Deferido, pagando os emolumentos devidos».

Helena Faulhaber Matias — «Autorizo a restituição de Cr$ 2.520,70».

Dailton Pereira Leite — «Autorizo a restituição de Cr$ 1.719,60».

Josefa Cavalcanti Barbosa, Oton Flôres, José Lopes dos Santos, Zuleica da Silva Birmann — «De acôrdo. Lavre-se portaria».

Honório Garcia do Amaral, Nélson Bento Rodrigues — «Defiro».

Albano Pires, Orlando Domingues Ciada, Jorge Ferreira de Sá, Hipólito Sampaio de Almeida, Maria Luiza do Amaral Alves Peixoto, Francisco da Silva Pixinine, Maria Luiza de Adro Araújo, Noêmia Tavares de Rodrigues, Breno Alves Guerra, Geisa Brasil Martins, Maria de Lourdes Sousa Peixoto, Orlando Domingues Ciada — «Deferido».

DESPACHO DO CHEFE DA DIVISÃO DE BENEFÍCIOS E INVERSÕES

Matilde Gomes, Joaquim Martins — «Pague-se».

DESPACHOS DO CHEFE DA CARTEIRA DE PENSÕES E AUXÍLIOS

Artur Augusto Fernandes Leão Júnior — «Compareça munido das provas de exclusão das filhas: Alba e Noêmia».

Pedro Teodoro da Silva — «Junte certidão negativa do Instituto dos Industriários, para provar que não recebe pensão de seu marido. Oportunamente serão formuladas as outras exigências».

Arlindo Rubens de Melo — «Queira devolver a certidão retificada».

Eleutério Luís da França — «Compareça o sr. Procurador do dr. Tutor Judicial».

Valdevino Teodoro de Almeida — Júlio Tavares, Paulino José da Silva, Ernesto Martins da Costa, — «Compareça urgente».

EMPRÉSTIMOS

Será efetuado hoje, sábado, das 9h15m às 16 horas, o pagamento das seguintes propostas de empréstimo: — Art. 4º do Decreto n. 10.344 — MATRICULAS — 851 — 9.848 — 12.948 — 15.107 — 15.704 — 16.697 20.259 — 20.929 — 24.045 — 26.582 28|130 — 28.608 — 31.471 — 32.373 36.366 — 37.311 — 27.825 — 47.783 48.787 — 51.541 — 58.121 — 57.402 59.510 —

COMUNS EFETIVOS — CODIGO 21 — PROPOSTAS — 6.060 — 6.828 — 6.827 — 6.829 — 6.830 — 6.831 6.832 — 6.833 — 6.834 — 6.836

COMUNS EXTRANUMERÁRIO — CODIGO 22 — PROPOSTAS — 6.070 6.192 — 6.194 — 6.193 — 6.196 6.200 — 6.201 — 6.203 — 6.204 6.205 — 6.206.

COMUNS EXTRANUMERÁRIOS — CODIGO 23 — PROPOSTAS — 1.535 — 1.536.

COMUNS — MEM — CODIGO 25 — PROPOSTAS — 1.303 — 1.309 1.310 — 1.311 — 1.312 — 1.314

EMERGENCIAS — MATRICULAS 4.552 — 4.677 — 5.284 — 5.464 6.102 — 7.546 — 11.380 — 14.402 16.463 — 18 465 — 17.464 — 19.627 20.580 — 21.929 — 22.611 — 22.835 23.305 — 23.537 — 24.484 — 26.444 26.972 — 27.996 — 28.449 — 29.578 29.925 — 32.907 — 34.632 — 36.531 36.817 — 39.321 — 39.457 — 43.428 43.503 — 44.486 — 44.484 — 44.625 44.677 — 45.521 — 45.869 — 46.760 48.171 — 49.999 — 50.137 — 50.427 54.664 — 55.385 — 57.144 — 58.563 58.658 — 59.842 — 60.074 — 62.104 62.331 — 63.513 — 63.713 — 64.944 65.088 — 65.208 — 67.736 — 68.702 68.726 — 69.874 — 70.185 — 70.371 70.821 — 70.910 — 71.280 — 72.356 73.391 — 74.120 — 74.258 — 75.047 76.906 — 77.096 — 77.188 — 78.424 78.575 — 78.675 — 78.721 — 85.1456 95.2177 — 96.2184 — 99.050 — 99.823 99.433 — 99.551 — 99.659 — 99.725

CASAMENTOS — MATRICULAS — 25.493 — 48.936 — 74.782 — 75.368 78.303 — 95.1029.

CLUBE MUNICIPAL

FESTAS DE S. JOÃO — Sábado 23 e domingo, 24, respectivamente, o Clube Municipal oferecerá aos servidores municipais associados e suas famílias a tradicional festa de São João e a vesperal infantil à caipira, apresentando artística decoração na sede de Hadock Lôbo e terrenos que lhes são adjacentes.

DIA DO ATLETA DO CLUBE MUNICIPAL — Amanhã, domingo, na sede de Hadock Lôbo, será comemorado solenemente o «Dia do Atleta do Clube Municipal» cujo programa elaborado pelo Departamento de Educação Física e Desportos constará do seguinte: às 8h30m — Olimpíada entre as bandeiras branca e azul, com os seguintes esportes: futebol de salão, basquetebol, tênis de mêsa, arco e flexa, malha e bocha; das 14 às 18 horas — jogos diversos; às 19 horas — entrega de medalhas aos campeões do Torneio Interno de Futebol de Salão Infantil de 1956. Inauguração do gabinete médico e da sala do Setor Infanto Juvenil do Departamento de Educação Física e Desportos. Homenagem dos atletas ao presidente Alá Batista, quando lhe será oferecido um cartão de prata alusivo à data e chocolate de confraternização.

Substituição de Carteiras de Fiscalização

As carteiras da Prefeitura que credenciavam os funcionários para a fiscalização de casas de diversões, estavam sendo substituídas por outras na atual administração. Chegando, porém, ao conhecimento do prefeito de que certas facilidades foram concedidas na substituição dêsses documentos, o sr. Negrão de Lima resolveu torná-las tôdas sem validade até ulterior deliberação, quando selecionará os elementos que serão destacados para êsse delicado serviço, segundo estamos informados.

NOTÍCIAS FORENSES

CONSTITUCIONAL A LEI QUE EQUIPAROU OS SERVIDORES

Arrecadou o TST em 1955 Cr$ 10.753.588,20

ISMAR BUARQUE e muitos outros, extranumerários-mensalistas dos Ministérios da Guerra e Marinha, propuseram ação ordinária contra a União Federal para compeli-la a apostilar as portarias de admissão dos autores, de acôrdo com a composição dada pela lei 1.455, de 10 de outubro de 1951, aos quadros da Imprensa Nacional e estendida, por acôrdão da segunda turma do Supremo Tribunal, para os quadros das Imprensas Naval e Militar. Na primeira instância, o juiz Aguiar Dias julgou procedente a ação, na forma da petição inicial menos os honorários dos advogados, arrimando no artigo 1º da lei 2.284, que equiparou os direitos dos extranumerários-mensalistas da União e das autarquias, com cinco anos de serviço aos dos funcionários efetivos. Desta decisão apelou a União Federal que pretendia a sua reforma. A primeira turma do Tribunal Federal de Recursos entrou na apreciação do apêlo mas resolveu, por versar matéria constitucional, encaminhar os autos ao Tribunal Pleno, para decidir esta parte. Ontem, por cinco votos contra dois, o plenário do TFR afirmou a constitucionalidade do dispositivo invocado, devolvendo os autos à turma para decidir sôbre o mérito.

Sessão Extraordinária do Supremo

O presidente do Supremo Tribunal Federal, ministro Orozimbo Nonato, convocou sessão extraordinária do Tribunal Pleno para a próxima segunda-feira, dia 18, às 13 horas, para julgamento das causas em pauta.

FEZ COMPRAS NA SUÉCIA E NÃO PAGOU

A firma Ab Nordiska Kompaniet, com sede na cidade de Estocolmo, Suécia, propôs ação ordinária de cobrança, na 14ª Vara Cível da Justiça do Distrito Federal, para cobrar da sra. Cloris Martins Ferreira Smith Braz, brasileira, casada, residente na rua Barata Ribeiro, 658, apto. 304, a importância de 581,50 coroas, relativa à compra de objetos para uso feminino.

Segundo as alegações feitas pela firma sueca, por intermédio do advogado aqui credenciado para a propositura da ação, a sra. Cloris Braz, quando da sua estada em Estocolmo, há 5 anos, adquiriu um paletó, um vidro de água de colônia, um vestido, uma roupa de tênis, um "maillot" e um calção para montaria. Procurada, ainda em Estocolmo, para liquidar o débito, não o fêz, acabando mesmo por voltar ao Brasil sem honrar os seus compromissos.

INQUERITO SÔBRE O CONFLITO NO CARTORIO

O desembargador Frederico Sussekind, corregedor da Justiça, determinou, ontem, a abertura de inquérito administrativo para apurar a responsabilidade do incidente ocorrido, no dia 8 do corrente, no 5º Ofício do Registro de Imóveis, quando o sr. José Augusto de Almeida Cardia, escrivão do 25º D.P., foi agredido pelo titular e vários serventuários daquele cartório da Justiça, ao reclamar contra o andamento do registro de um contrato.

Designou o corregedor, para a presidência, o juiz da 12ª Vara Criminal, sr. Oduvaldo José Abilta, ao mesmo tempo em que solicitou, da Procuradoria Geral da Justiça, a indicação de um promotor para acompanhar a marcha das investigações.

MOVIMENTO DE CUSTAS NA JUSTIÇA DO TRABALHO

O ministro Delfim Moreira Júnior, presidente do Tribunal Superior do Trabalho, fêz à imprensa as seguintes declarações, sôbre a cobrança de custas na Justiça Trabalhista:

"Embora sendo pequenas as percentagens de custas que vêm sendo cobradas pela Justiça do Trabalho, o montante arrecadado anualmente já forma apreciável ajuda para o orçamento da União" — declarou o ministro Delfim Moreira Júnior, presidente do Tribunal Superior do Trabalho.

"Em 1955 — prosseguiu — o movimento de custas e emolumentos foi o seguinte, relativo ao Tribunal Superior do Trabalho e aos oito Tribunais Regionais do Trabalho, nos Estados: custas exigidas, Cr$ ..... 22.215.769,50; custas arrecadadas, Cr$ 10.753.588,20, e custas dispensadas, Cr$ 7.296.133,30".

"No total das custas arrecadadas — declarou ainda o ministro Delfim Moreira Júnior — a primeira região entrou com a importância de Cr$ 4.787.868,40 e os órgãos da segunda região com Cr$ 3.448.515,70, restando para as seis outras regiões a diferença de Cr$ 2.517.203,90".

O presidente do Tribunal Superior do Trabalho adiantou, em seguida, que, no quinquênio 1951-1955, a arrecadação atingiu a Cr$ 39.452.747,70, assim distribuídas: primeira região, Cr$ 17.046.763,80; segunda região, Cr$ 14.337.868,00; terceira região, Cr$ 1.556.028,50; quarta região, Cr$ 2.473.630,30; quinta região, Cr$ 1.306.152,90; sexta região Cr$ ..... 1.544.764,80; sétima região, Cr$ 712.709,50 e oita região Cr$ ..... 474.830,40.

"Nestes primeiros 15 anos de existência da Justiça do Trabalho — finalizou o ministro-presidente do Tribunal Superior do Trabalho — as custas exigidas montaram a Cr$ 119.763.513,20, as recebidas alcançaram a Cr$ 65.554.225,20 e as dispensadas a empregados pobres a Cr$ 26.439.814,10".

JUSTIÇA MILITAR

ENTRADA DE PROCESSOS

Deram entrada ontem, no Superior Tribunal Militar, em grau de apelação da promotoria e da defesa, os processos em que são réus Alzimiro Martins e Ismar Cunha Ferreira, ambos de São Paulo, condenados por crimes de deserção; o capitão Rubens de Figueiredo, absolvido na primeira instância, por crime de furto; o sargento João Valério da Silveira e o civil João Alves Américo, condenados a 3 anos e 6 meses de prisão, por crime de peculato; Santo Mariano Montes, taifeiro, Brasílio Mariano, motorista, e Romeu Mullante Matioli, todos condenados no Paraná; processo de deserção de Estácio Freitas de Almeida, do Paraná; e processo de lesões corporais contra José Guimarães Ferreira, terceiro sargento, que no quartel da 1ª Zona Aérea, no Pará, agrediu ao seu superior.

Feiras de Hoje

Há feira, hoje, sábado, nos seguintes locais:

CIDADE

Centro — Praça da Cruz Vermelha.

ZONA NORTE

Engenho Velho — Rua Gonçalves Crespo. Rocha — Rua General Belford. Maracanã — Rua Santa Luisa. Braz de Pina — Rua Antenor Navarro. Ramos — Rua Feliberto Freire. Piedade — Rua Belmira. Vigário Geral — Alvarenga Peixoto. Engenho da Rainha — Praça Abuna. Encantado — Rua Campos da PazSanta do — Rua Cruz e Sousa. Rio Comprido — Rua Campos da Paz. Realengo — Praça Luis Murat, Bairro Frei Miguel. Irajá — Rua Quinze do conjunto do IAPC.

ZONA SUL

Laranjeiras — Rua das Laranjeiras. Copacabana — Rua Figueiredo Magalhães. Lagoa — Rua Fonte da Saudade. Botafogo — Rua Mena Barreto.

ILHAS

Governador — Rua Maldonado.

* * *

FEIRAS MANTIDAS

De acôrdo com as novas determinações do Departamento de Abastecimento, as feiras-livres que se realizam aos domingos e quartas-feiras, na rua Barão de São Francisco serão mantidas naqueles locais. Por outro lado, a Secretaria de Agricultura informa que na praça da Cruz Vermelha, continuará a funcionar uma feira aos sábados.

Finalmente, o Departamento de Abastecimento resolveu suspender por prazo indeterminado a feira que funcionava aos sábados, nas ruas Leopoldo Miguez, Xavier da Silveira e Miguel de Lemos. Esta deliberação resultou do fato de terem os feirantes se recusado a comparecer no outro local determinado para a feira, no bairro Peixoto. A transferência da rua Leopoldo Miguez fôra motivada por solicitação do Serviço de Trânsito.

Farmácias de Plantão

Estão de plantão, hoje, sábado, as seguintes:

CIDADE

Catumbi — Oliveira, rua Catumbi, 121. **Centro** — Granado, rua 1º de Março, 14 — S. Joaquim, av. Mal. Floriano, 173 — Mauá, rua São Francisco da Prainha, 21 — Vera Cruz, rua do Lavradio, 147 — Londres, praça Cruz Vermelha, 28 — Lux, rua Bento Ribeiro, 5. **Estácio** — Silvoquímica, rua S. Carlos, 63-A. **Lapa** — Lincoln, av. Mem de Sá, 80. **Mangue** — S. Sebastião, rua Cmte. Mauriti, 90. **Rio Comprido** — Nacif, rua Barão de Petrópolis, 11. **Santo Cristo** — Farm. Sto. Cristo, rua Sto. Cristo, 181 — Sta. Clara, rua Sto. Cristo, 245.

ZONA NORTE

Andaraí — N. S. de Lourdes, rua Barão de Mesquita, 766-A — Continental, rua Barão de Mesquita, 238 — Sta. Teresinha, rua Araújo Lima, 19. **Bangu** — Olivier, rua Cherburgo, 21 — Rio da Prata, rua Rio da Prata, 1.250-A. **Benfica** — Guanabara, rua Licínio Cardoso, 261. **Bento Ribeiro** — São José, rua Pacheco da Ga, av. Suburbana, Guilherme Maxwell 438 Bonsucesso, rua Cardoso de Morais, 100 — Sagrado Coração, av. **Bonsucesso** — Farm. 186-B — Padre Nóbrega — Alfenas, 600-C. Rocha, 106 — Alfenas, eráticos, 521-A. **Braz de Pina** — Cavaggio — Almeida, rua Tan-20. **Cascadura** — Preni, rua Orojó, 179-A. sidente, av. Suburbana Augusto Vasconcelos, chambi, rua Cachambi Todos, av. Suburbana, rua Cerqueira Daltro, **Cachambi** — Farm. Ca-1.153. **Coelho Neto** — 3.648 — Santa Rita, court, av. dos Democ... ...iquapen — ap gará, 5-A — Bittenna, 7.351-B — Para bi, 254. **Campo Grande** — Farm. Int. Magalhães, 8.825 — Marialva, rua César, rua Araçatuba, 14-H-7. **Cordovil** — Debiase, rua Barão de Melgaço, 400-B — Lia, rua Maj. Conrado, 384 — Romero, rua Bulhões Marcial, 361. **Del Castilho** — Coelho Neto, av. Automóvel Clube, 4.025. **Deodoro** — Maria da Penha, rua João Vicente, 1.173. **Eng. de Dentro** — Sto. Antônio, rua Adolfo Bergamini, 390-C — Horta, rua Dr. Padilha, 485-B. **Eng. Novo** — Farm. Eng. Novo, rua Barão do Bom Retiro, 96. **Eng. da Rainha** — N. S. Conceição, rua Júlia Cortines, 98-A. **Eng. Velho** — Rex, rua Haddock Lôbo, 153 — Sta. Teresinha, rua Mariz e Barros, 455 — Social, av. Com. Cordeiro de Faria, 133. **Grajaú** — Juiz de Fora, rua Mearim, 1. **Ilha do Governador** — Imaculada Conceição, rua Peixoto de Carvalho, 14 — Modêlo, rua Combu, 9. **Inhaúma** — Farm. Inhaúma, rua Alvaro de Miranda, 451 — S. Tiago, av. João Ribeiro, 254-B. **Irajá** — Arêas, av. Oliveira Belo, 683-B. **Jacarepaguá** — Ferrari, rua Godofredo Vinna, 555. **Lins** — Do Lar, rua Lins de Vasconcelos, 240-A. **Lucas** — Castro, rua Lucas Rodrigues, 28-B — Bandeiras, avenida das Bandeiras, 41, 42 e 43. **Mangueira** — Vidar, rua 8 de Dezembro, 40-A. **Méier** — Sampaio, rua 24 de Maio, 665 — Areal, rua Aquidabã, 581-C — N. S. da Guia, rua Dias da Cruz, 802-B — Santa Teresinha, rua Dias da Cruz, 476. **Osvaldo Cruz** — Cabral, rua Fernandes Marinho, 45 — Marangá, rua Areal, 453. **Paciência** — Farmácia Paciência, estr. dos Vieiras, 19-A. **Pedro Ernesto** — Salva-Vidas, rua Pirangi, 31-B — Muciano, rua Uranos, 997 — Santos, rua Uranos, 1.329. **Penha** — Carraro, rua Montevidéu, 1.330 — Primavera, av. Braz de Pina, 1.266-A. **Penha Circular** — Rodrigues, rua Lôbo Júnior, 1.354 — Raul, rua Dionísio, 36-B. **Piedade** — São Cristóvão, rua Bernardino de Campos, 128 — Santa Alice, rua Assis Carneiro, 60. **Ramos** — N. S. Nazaré, rua Custódio Nunes, 155-B. **Realengo** — I.A.P.I., rua Mal. Modestino, 219-F — Capitólio, rua Mal. Soares Andreia, 290 — Baiana, rua Muniz de Sousa, 30. **Riachuelo** — N. S. da Conceição, rua Lino Teixeira, 174. **Ricardo Albuquerque** — Botelho, rua Pereira da Rocha, 37. **Santa Cruz** — S. Jorge, rua Faxina, 22. **S. Cristóvão** — Leopoldina, rua Francisco Eugênio, 120 — Universitária, rua Bela, 68 — Iris, rua S. Januário, 93 — Nova Era, rua General José Cristino, 162. **Tijuca** — Saenz Peña, praça Saenz Peña, 23 — Marino, av. Tijuca, 87-B — Delta, rua Pereira de Siqueira, 69. **Todos os Santos** — S. Pedro, rua José Bonifácio, 593. **Turiaçu** — Lavras, estr. do Otaviano, 232-C. — **Vila Isabel** — Farm. Vila Isabel, av. 28 de Setembro, 285 — Boulevard, av. 28 de Setembro, 194.

ZONA SUL

Botafogo — Moura, rua Vol. Pátria, 244 — Mourisco, rua da passagem, 149-A — Sto. Inácio, rua São Clemente, 21 — São Luís, rua Real Grandeza, 313 — Redentor, rua Humaitá, 310. **Catete** — Elói, rua do Catete, 142 — Jaci, rua do Catete, 392. **Copacabana** — Pôsto 6, rua Júlio de Castilhos, 15-C — S. Judas Tadeu, av. Copacabana, 1.219 — Sta. Joana, rua Miguel de Lemos, 41-A (loja) — Rápida, rua Gustavo Sampaio, 576-B — As Ordens, rua Paula Freitas, 183-B. **Flamengo** — Farm. Flamengo, praia do Flamengo, 224-A. **Gávea** — Turfe, rua Pacheco Leão, 16-A. **Ipanema** — Caicaras, rua Garcia d'Avila, 137-F. **Laranjeiras** — Tricolor, rua Laranjeiras, 335. **Lebion** — Beira-Mar, rua Carlos Góis, 88 — S.O.S., av. Bartolomeu Mitre, 497.

Compra e Venda de Imóveis

COPACABANA — Avenida Atlântica, 2.112 — Edifício Joaquim Murtinho. Apartamento de luxo. 1 por andar. Vendemos o 9º andar — 20% de entrada e o saldo financiado em 8 anos. Procurar o sr. Walter, à rua Paula Freitas, 19. Tratar à avenida Graça Aranha, 226 — Sala 1.102 — Tel.: 22-0407. Pode ser visitado todos os dias, inclusive domingos.

COPACABANA — Av. Atlântica 632 — Aluga-se ótimo apartamento com sala, grande varanda, sala de estar, sala de jantar, três quartos, copa, cozinha, dependências de empregada, área com tanque. Chaves com o porteiro. Tratar à rua Buenos Aires, 48, sala 211

Centro

CENTRO — ACEITAM-SE ofertas para aluguel, de 2 amplas lojas, com aproximadamente 80m2 cada, à rua Nery Pinheiro, 314 e 320-A, podendo ser vistas nos dias úteis, das 8 às 11 horas e das 13 às 16 horas; tratar à travessa do Ouvidor, 22 — 4º andar, com Dr. Flávio.

Grajaú

GRAJAÚ — Vende-se à rua Visconde de Sta. Isabel n. 486 (na parte alta de Grajaú) o apto. n. 202, compôsto de 2 salas, 3 quartos, banheiro em côr com box, copa-cozinha, dependências de empregada, entrada de serviço independente, área com tanque, vaga na garage. Preço Cr$ 750.000,00 com facilidade de pagamento — Tratar com Alencar & Cia. — Av. Marechal Floriano, 10 — 1º andar

Itapirú

ITAPIRÚ — Rua Navarro — Na encosta Norte do Morro de Santa Teresa e próximo ao Túnel Catumbi Laranjeiras. Últimos apartamentos a venda, de sala, 2 quartos, banheiro, cozinha, varanda, área com tanque e dependências completa de empregada, pelo preço único e sem mais nenhum reajustamento. Cr$ 400.00,00 com 70% financiado em 12 anos... Mais detalhes aos domingos de 9 às 12 horas em frente ao n. 423 da rua Navarro com os Srs. Moura Carvalho e Teophilo e durante a semana na rua Buenos Aires, grupo 406

Sub. da Leopoldina

ATENÇÃO — Ramos — Oportunidade — Vendem-se na principal rua do bairro, em frente à estação, com posse e entrega imediata das chaves, e facilidade de pagamento, ótimas casas vazias, com 2 quartos, 2 salas, cozinha, banheiro e quintal. Vêr e tratar no local à rua JOAO ROMARIZ N. 34, das 9 às 18 horas, diretamente com o proprietário

Teresópolis

TERESÓPOLIS — Atenção Aptos. em Teresópolis, Ed. EDEN — VENDEM-SE magníficos apartamentos construção de luxo, no Alto Teresópolis à rua Jorge Lossio em frente ao Higino Palace Hotel, a poucos metros da av. Oliveira Botelho. Preços a partir de Cr$ 400 mil, sendo 50 por cento facilitado durante a construção e o restante com bom financiamento. Apartamentos de 2 quartos grandes com armários embutidos; sala-living, com lareira, varanda, cozinha a gás, banheiro de côr, com box; grande qto. de empregada, áreas, etc. Informações e vendas diretamente com o proprietário incorporador, dr. BERNARDO DAIN — Travessa Ouvidor, 7 — 6º andar — Tel.: 52-2500, ou ainda à av. Rio Branco, 91 — 7º andar — Sala 4 — Telefone: 23-5783. Em Teresópolis — No local com o construtor, sr. Adriano.

Paraíba do Sul

ÓTIMOS sítios a longo prazo desmembrados da afamada Fazenda Maravilha, de propriedade do sr. Milton de Sousa Carvalho, à melhor do município de Paraíba do Sul. Vendemos a longo prazo e com pequena entrada magníficos sítios de terras fertilíssimas de 50.000 a 200.000 metros quadrados. Ocasião única para possuir, uma boa propriedade sem emprêgo de capital. Valorização certa e rápida. Tratar com os vendedores exclusivos. Imobiliária Oteca Limitada, à rua da Assembléia, 11 — 3º andar, sala 302 — Tel.: 42-2378

CASAS

VENDEM-SE duas casas, tipo apartamento, com dois quartos, sala, cozinha, banheiro e quintal. Preço: Cr$ 700.000,00. — A rua Comandante Simeão, 84 — Apartamentos 101 e 102 — Transversal à rua Pinto Teles — JACAREPAGUA'. Não se aceita intermediários. Trata-se à avenida Ernani Cardoso, 899 — CAMPINHO.

MORRO DA VIÚVA

CR$ 8.000,00 — ALUGA-SE apartamento no 13º pavimento, com linda vista para o mar, com varanda, sala, 3 quartos, banheiro, cozinha, dependências para empregada e direito a vaga na garagem. Chaves com o porteiro, à av. Ruy Barbosa, 300. Informações pelo telefone: 42-6030 — Ramal 14.

Próximo a PRAIA DA GÁVEA

Junto do GÁVEA GOLF CLUB

Adquira agora

SEU APARTAMENTO

— no RECRÊIO das CANÔAS —

Num maravilhoso Parque de 30.000 m2

Obras já iniciadas

Localizado no início da Estrada das Canôas a 700 metros de S. Conrado e da Praia da Gávea. Todos os apartamentos serão de frente e V. S. se tornará co-proprietário da magnífica Séde Social a ser construida com Restaurante, Bar, Salões de Festas, etc.

ATRATIVOS JÁ EXISTENTES E PARA SEU USO DESDE JÁ

Piscina, Lago, Restaurante, Bar, Campo de Volley, Play-Ground

PREÇO 400.000,00

SINAL.....	26.000,00
DENTRO DE 8 MESES	28.000,00
PRONTA A SEDE SOCIAL.....	28.000,00
NA ENTREGA DAS CHAVES DO APTO.	30.000,00
72 PRESTAÇÕES SEM JUROS DE 4.000,00 A PARTIR DO SINAL	288.000,00

IMOBILIÁRIA CIVIA S. A.

Trav. do Ouvidor, 17 (Sec. de Vendas 2.º andar)
Tel.º 52-8166 de 8,30 às 18 horas.

VISITAS AO LOCAL: Hoje, das 14 às 18 horas. AMANHÃ, das 9 às 18 horas.

Automobilismo e TRÁFEGO

SERVIÇO DE TRÂNSITO

EXAME DE MOTORISTAS

Chamada para o dia 18 do corrente, às 6h 30m: — Riza Teixeira Marzano, Antônio Carlos Martins do Monte, Luís Eduardo Ferraz de Lacerda, Raimundo João de Andrade Mouzinho, José Cândido Faria, Nicola de Seta, Wilson Machado, Nei da Silva, Moisés da Silva, José Morais, Públio Bombonati, Lair Neves de Sousa Moura, Artur Martins, Américo Nogueira, Rosalvo Batista Guedes, Vicente da Silva Mota, Mário dos Santos Filho, José de Oliveira Costa, José Pinheiro, Luigi Santo Tirone, Abdias Gomes da Silva, Cléber Freire Soares, Manuel Augusto Marques da Silva, Manuel Marques da Silva, Jorge Verçosa da Silva, Joaquim Lagoa, Artur Batista Loureiro, Jaime Martins de Almeida, João Estelino Bezerra, Geraldo Carlos de Oliveira, Meier Tinoi, Rubem de Oliveira, Manuel de Jesus das Lapas, Moisés Pereira de Matos, Nélson Teixeira, Ataliba Santos, Degevaldo Serra, Moacir José Ferreira, Antônio Avelino da Silva.

Às 7h 45m — Airton Rodrigues Xerez, Silvério Silvio Suita, Roserto Fernandes Domingos, Manuel da Conceição, Nivaldo Lourenço da Silva, Antônio Tavares, Artur Sauchois Vieira, Augusto Alvarenga, Antônio Teixeira dos Santos, Alfredo Wagner, Júlio Almeijeira Bas, Vanda de Gusmão França Batista, Samuel Cohen, Lourival Lima de Araújo, Jacinto Ferreira, Linda Mansur, Armando Silva Rodrigues de Almeida, Sérgio Monteiro de Carvalho, Manuel Anísio da Silva, Pedro Antônio de Moura, Sidnei Dolbeth Costa, Aristóteles José Soares, Arilton Ferreira de Melo, José Carlos de Oliveira, Murilo Soares Ribeiro, Nino Brizzi, Adair Lopes de Matos, Sebastião Alves Machado, Dário Pereira, Olavo Braga de Carvalho, Francisco Xavier dos Santos Rodrigues, Dilson Rodrigues Vieira, Agenor Batista, João Frutuoso Pereira, Jorge da Silva Moreira, Valdir Pinheiro, Domingos Ferreira Campos, Vicente Correia de Brito, Ivan Horácio Costa, Ernani Elias dos Santos.

Às 9 horas — Jó Inácio Sobrinho, Antônio Gabriel Nogueira, Carlos de Oliveira, Jacob Horowicz, Osvaldo Oliveira, Arnaldo de Albuquerque Rêgo, Eduardo Propício de Sousa, Antônio Rodrigues, Osmar Jardim, Orlando de Oliveira Moura, Arlindo da Costa Guimarães, Antônio Gomes de Castro, Eduardo Dantas de Araújo, Lino dos Remédios, José Amorim Bugalo, Antônio de Almeida Fernandes, Manuel Martinez Fernandez, Gilbertson Tôrres, Jorge Vieira Lopes, Leão Tôrres Batista, Avelino da Silva, Antônio Lucas, Anibal Ribeiro, José Agostinho Alves, Darci Abreu, Hélio da Silva Pinto, Valdir Cardoso de Sousa, Francisco Carvalho Teixeira Neto, Abel das Neves Estêves, Moussa Nigri, Paulo Dionísio dos Santos, Nándor Kirsch, José Fernandes Monteiro, Carlos Alberto Vaz Lacerda de Almeida, Otávio Lacerda de Almeida, José Ramos, Manuel Pereira da Silva, Mário da Silva Júnior, Nélson Moreira Viana, Antônio Gomes Ferreira.

— A falta à chamada importará no pagamento de nova inscrição.

Notícias da Aeronáutica

(Conclusão da 5.ª página)

genio e, nesta graduação, concedendo transferência para a reserva remunerada da Aeronáutica ao 3º sargento Vicente Gregório da Luna; reformando «ex-officio», na graduação de 3º sargento o soldado Mário Afonso Neves de Jesus.

ACÓRDOS APROVADOS

O ministro da Aeronáutica exarou despacho, resolvendo aprovar os seguintes têrmos de contratos: Entre a Diretoria de Aeronáutica Civil e Pedro Siciliano, para instalação e exploração de banca de jornais e revistas no Aeropôrto de Belo Horizonte; entre o Ministério da Aeronáutica e a Nacional Transportes Aéreos S. A., para exploração das linhas a

Teatro Cinema Rádio

A Propósito Dos "Jograis"

Como podem parecer excessivas as restrições que anteontem aqui fizemos aos «Jograis», apontando deficiências na maneira de «dizer», embora reconhecendo o mérito muito grande da iniciativa, vamos recordar alguns pontos de uma técnica à qual o bravo quarteto paulista não dá, a nosso ver, a necessária importância. Além dos problemas de colocação de voz e de dicção, que têm por fim tornar mais audíveis e agradáveis as vozes e não cansar os que as utilizam, como fazer mais compreensíveis as palavras, a primeira sobretudo através de uma respiração adequada e a segunda principalmente graças a melhor articulação, há que encarar aqueles relativos à arte de dizer, propriamente dita.

Assim, por exemplo, num mesmo período, como num compasso musical, há tempos fortes e fracos, representados pelas diferentes palavras, segundo a importância das mesmas ali. Isso precisa ser marcado. Uns trechos devem ser ditos em registro agudo, outros em grave, uns depressa, outros devagar, tudo sempre de acôrdo com o sentido. Há ainda a questão das pausas, das ligações, etc. Tudo isso não é superfetação, como pode parecer, mas um dos segredos dos grandes intérpretes e o da eloqüência dos grandes oradores que, muitas vêzes, impressionam mais pela maneira com que falam, do que por aquilo que dizem...

E' evidente que como tôda técnica, pelo menos em arte, êsses recursos não podem ser perceptíveis ao público. Este não deve perceber que o ator respirou aqui, articulou mais marcadamente ali, subiu de tom acolá, ralentou mais adiante, fêz isto ou aquilo, em busca de tal ou qual efeito. O espectador tem que somente sentir o resultado, receber a emoção que lhe causa o texto, TAMBÉM pela maneira como é dito, escapando-lhe, contudo, os meios empregados para isso.

Não é, pois, uma maneira artificial, ostensivamente cuidada de dizer, aquela que normalmente se quer indicar quando se diz que alguém «declama», que sugerimos, mas a posse de meios técnicos indispensáveis para que, quem tem de falar para o público ou em público, e, portanto, não só atores e declamadores, mas também oradores e até professôres, o possa fazer com o máximo de rendimento. E' óbvio, porém, que pouquíssimos atores no teatro brasileiro se preocupam com isso, e a maioria dêstes ainda o faz de modo intuitivo. Em se tratando de declamadores, todavia, tal exigência é compreensivelmente muito maior. Por isso, achamos que «Os Jograis», no aprimoramento de suas atuações, deviam cuidar um pouco mais dêsse aspecto.

Henrique Oscar

«Divórcio Para Três» Pelo TBC

Cacilda Becker em uma cena da peça de Victórien Sardou «Divórcio para três» («Divorçons»), que o Teatro Brasileiro de Comédia apresenta no Ginástico e cuja distribuição encabeça, juntamente com Zbigniev Ziembinski e Freddi Kleemann, trabalhando ainda Carminha Brandão, Silvia Ortof, Glauco Rocha, Fernanda Montenegro, Leonardo Vilar, Fernando Tôrres, Jorge Chaia, Hélio Colona, Luis Linhares, Elísio de Albuquerque, Cláudio Ribeiro e Armando Carlos Magno. A direção é do próprio Ziembinski, os cenários são de Mauro Francini, o vestuário é de Aldo Calvo, sendo a tradução de Mário da Silva e Renato Alves.

★

PELA PRIMEIRA E ÚLTIMA VEZ, AO LADO DA ESPÔSA

CANTANDO, êle vivia uma vida livre e despreocupada pelos campos, no meio da natureza, até que apareceu uma bela e tentadora mulher, que viria transformar tôda a sua existência.

Assim é a história do cantor mexicano Jorge Negrete, contada no filme da Pelmex — "O Rapto", que estará em cartaz a partir do dia 25 do corrente.

O cantor-galã, Jorge Negrete, cuja morte abalou todo o país azteca, aparece pela primeira e única vez ao lado de sua espôsa, Maria Félix.

No filme estão, ainda, Andres Soler, Rodolfo Landa, José Elias Moreno.

O diretor Emilio Fernandes ("O Indio") escolheu a canção "El Jánete", para Jorge Negrete torná-la inolvidável, nesta película.

«TERROR NA NOITE» FILME DE SUSPENSE

Andrew Stone, que escreveu a história, produziu e dirigiu o filme «Terror na Noite», é considerado um dos mestres da difícil arte da emoção e do suspense. Na verdade êsse filme prende o espectador da primeira à última cena e durante elas o espectador verá todo o realismo brutal que se desenvolve quando bandidos armados submetem uma família inteira a tortura sem piedade. Encabeçando o elenco homogêneo há os nomes de Jack Kelly, Hildy Parks, Vince Edwards, John Cassavetes e David Cross.

Libertad em «Nunca é Tarde Para Amar»

Esta película mexicana, marca a volta da célebre atriz e cantora, Libertad Lamarque, e mostra os angustiosos problemas que preocupam milhares de mulheres... o mêdo de envelhecer!

«Nunca é Tarde Para Amar», reune em seu elenco os nomes de Roberto Cañedo, Marta Valdez, e José Baviera, argumento original foi escrito por Ulisses Petit de Murat e dirigido por Tito Davison.

Este filme da Pelmex estará em exibição a partir da próxima segunda-feira.

TV em Foco

ÓPERA — Confirmando o êxito da apresentação de «La serva padrona», de Pergolese, na TV-Tupi, consignamos a opinião da FACEA, publicada no boletim semanal da Associação dos Pais de Família: «Na TV-Tupi, a ópera de Pergolese, direção de Carlos Thiré, apresentação e supervisão de Guilherme Figueiredo. Teatro de fantoches. Espetáculo de alto nível artístico e técnico, na interpretação correta dos cantores Henrique Luz e Emar Bandar. Cenário, som e imagem bem cuidados. No ritmo firme do corte, ficou evidenciado o trabalho coordenado de uma equipe competente». Enquanto a TV-Tupi não leva avante o seu programa lírico, tantas vêzes anunciado através de várias experiências, cumpre mencionar o sucesso dos bonecos da interpretação da ópera de Pergolese.

● CALOUROS — Com a ausência de Ari Barroso, o desfile semanal dos calouros da TV-Tupi estêve a cargo de Hilton Gomes e Paulo Soledade. Justíssimo o julgamento que concedeu o 1º prêmio ao jovem tenor João Batista Ggióia. O cantor tem belo timbre, e mostrou muita musicalidade na melodia «Torna». Como sempre, o «gongo» funcionou graças aos préstimos de Makalé. O «gongo» continua a desvalorizar o desfile dos calouros na TV-Tupi, infelizmente.

● PROPAGANDA — As moças que apresentam a propaganda comercial na TV-Tupi não possuem as mais elementares noções de naturalidade, com raras exceções. Elas se dirigem ao público como se estivessem a andar sôbre um arame, com mêdo das câmeras. E que olhares! E que sorrisos pré-fabricados! E como parecem bôbas, as senhoritas! Nos Estados Unidos, as moças são bonitas e mostram personalidade. Aqui no Rio, reina a timidez infantil ou o pernoticismo inoperantes.

TEVENTE

PREMIADO

Jack Lemmon, premiado como o melhor coadjuvante do ano, é o galã de Judy Holliday na comédia «Demônio de Mulher».

JÁ PRÓXIMA A ESTRÉIA DO FILME «FROU-FROU»

E' um filme que mostra, através de um relato dramático, a Europa faustosa, brilhante e fascinante do princípio do século. Por meio da história de «Frou-Frou», a encantadora «vendeuse» de flôres, conhecemos a dinâmica existência, mas também, falsa, que levam as jovens que se deixam atrair por uma riqueza e uma celebridade rápidamente adquiridas. Dêste filme de Augusto Genina, pode-se tirar uma boa lição, uma vez que conta alguns episódios que sob vários aspectos, revelam-se de u'a desconcertante realidade. Em cinemascope e colorido, «Frou-Frou», possui no elenco: Daby Robin (que no papel-título, obtém definitivamente os galardões de estrêla), Gino Cervi, Philipe Lemaire, Mischa Auer, Umberto Meinatti, Isabelle Pia, Marie Sabouret e outros.

FILMES BRASILEIROS NA ITÁLIA

ROMA, 15 (AFP) — Sob os auspícios da embaixada do Brasil, serão oferecidas três séries de exibições de filmes brasileiros, na sede do Instituto de Cultura Italo-Brasileiro.

O embaixador do Brasil e sra. Adolfo Alencastro Guimarães, assistiram a primeira exibição, que foi a do filme «Tico Tico no Fubá», precedido do documentário «Painel».

Os representantes do cinema e da crítica deram o melhor acolhimento a êsses filmes. A segunda exibição constará de «Caiçaras» e «Candinho».

ALTA, LOURA, BONITA: EIS VERÔNICA DREY

Verônica Drey é uma amiga do Brasil que vive na Itália. Quando em recente visita que nos fêz, Verônica teve oportunidade de conhecer recantos maravilhosos da nossa bela de Guanabara, Pão de Açúcar, Corcovado, etc .. e muita gente da sociedade carioca.

Verônica retornou à Itália maravilhada com o Rio e com os seus habitantes.

Ela é alta, loira, bonita e durante muito tempo trabalhou no cinema italiano como Mariolina Bovo. Atualmente tem o nome de Verônica Drey e seu filme «Sultana Safiyé», será visto, aqui, dentro de mais alguns dias, numa apresentação da Art Films, em um grande número de cinemas. Verônica aparece em «Sultana Safiyé» ao lado de Maria Frau, Carlo Giustini, Cahit Irgat e outros. «Sultana Safiyé» é uma produção italo-turca.

«O CISNE»

«O Cisne» (The Swan), já está em cartaz. Protagonizado por Grace Kelly, Alec Guinness e Louis Jourdan, basea-se o filme numa peça teatral de Ferene Molnar, sôbre os amores de uma princesa num reino imaginário da Europa Central. Coube a Charles Vidor a direção de «O Cisne», realizado em cinemascope e em côres, e que ainda traz os nomes de Agnes Moorehead, Brian Aherne, José Royce Landis e Ettile Winwood, no elenco coadjuvante. No clichê, Grace Kelly e Louis Jourdan.

CORRESPONDÊNCIA

MANUEL Gomes Ribeiro, residente na rua José Roberto de Macedo Soares, 17, na Gávea, não só enviou nome e endereço, como fêz questão de mencionar sua idade: 22 anos. Tudo isso para adquirir direito de referência nesta seção, como ouvinte descontente da Ministério da Educação, pelo encerramento dos programas «Ópera completa», «Oferenda Musical» e «Atendendo aos ouvintes». Aliás, a queixa se repete com demasiada insistência. Posso citar os nomes, se necessário, de um ascensorista que trabalha em edifício da avenida Rio Branco e da telefonista de um matutino que, sabedores da minha qualidade de cronista de rádio, fizeram severas censuras às reformas dos programas da PRA-2, como prejudiciais ao bom gôsto do público.

Manuel Gomes Ribeiro (22 anos) escreve: «Como esquecer o interêsse que apresentavam as gravações minuciosamente comentadas pelo sr. Peixoto, como «Rigoletto» com Maria Callas, a Tetralogia de Wagner e tôda aquela infindade de irradiações de discos às vêzes nem lançados nos nossos mercados, transmitidos por intermédio de empréstimos de colecionadores particulares? Deixemos para as outras estações os programazinhos de rádio-teatro e as incríveis banalidades do rádio de terceira categoria.

O ascensorista, mulato simpático, declarou que muito aprendeu ouvindo os testes de «Atendendo aos ouvintes». A telefonista jurou que, não podendo pagar ingressos no Municipal, conseguia conhecer tôdas as óperas e seus enredos nas irradiações dominicais da PRA-2.

E, assim é o côro das lamentações. Parece que a Ministério da Educação, embora insistindo nos seus amados discos, conseguia conquistar aplausos do povo, ainda mais na fase de decadência do rádio popularesco. A mensagem atual não convence. Manuel Gomes Ribeiro (22 anos) escreve sua bonita carta, afirmando que o céu deixou de ser azul na emissora da praça da República. Mas, jovem, as nuvens escuras desaparecem, um dia.

Mag

Pelos Estúdios

FESTA JUNINA — A exemplo do que acontece ùltimamente, a Associação Brasileira de Rádio fará realizar a sua tradicional festa junina, movimento êste que tem por finalidade o apoio à construção do Hospital do Radialista.

A festa em questão está programada para o próximo dia 23, sábado, às 22h30m, e terá por palco a sede da praia do Clube de Regatas do Flamengo. Além de inúmeras outras atrações, será dançada a «quadrilha», por vinte pares, sob orientação de César Frank, realizando-se,

(Conclui na 2.ª seção, 3ª página)

TELEVISÃO

TV — RIO (CANAL 13) — 14. — Turfe. 19.50 — Os Dez Mais da Semana. 20.10 — Sacha e Seu Ritmo. 20.45 — Tele Correio. 21. — Telegramática. — 21.40 — Trem da Alegria.

ESPETÁCULOS

TEATROS

Bôlso (27-8975), Três à meia luz, 20 e 22.
Carlos Gomes (22-7581), Aperta o cinto, 16, 20 e 22.
Copacabana (57-1818), Mademoiselle, 16 e 21.30.
Dulcina (32-5817), Otelo, 21.
Follies (27-8216).
Ginástico (42-4521), Divórcio para três, 16, 20 e 22.30.
Glória (22-9146), Papai fanfarrão, 20 e 22.
Jardel (27-8712), Mulheres na praça, 16, 20 e 22.
João Caetano (42-4378), Agora a coisa vai, 16, 20 e 22.
Madureira, Vira o disco, 21.
Municipal (42-3103).
Palácio de Alumínio, Circo Hong-Kong, 15, 17 e 20.45.
Recreio (22-8164).
República (22-0271).
Rival (22-2721), As filhas da Biruta, 16, 20 e 22.
Serrador (42-6442), Vê se me esqueces, 16, 20 e 22.
Tijuca (28-5513), Cupido nas Furnas, 16, 20 e 22.

CINEMAS

Cinelândia

Capitólio (22-6788), Seasões passatempo.
Império (22-9348), Os bons morrem cedo.
Metro-Passeio (22-6490), O cisne.
Odeon (22-1508), Ouro maldito.
Palácio (22-0835), Do destino ninguém foge.
Pathé (32-8795), Inconquistáveis
Plaza (22-1097), Não matarás.
Rex (22-6327), O feijão é nosso.
Rivoli, Um drama andou pelas ruas.
Vitória (42-9020), Traição.

Centro

Cinac-Trianon (42-6024), Jornais, desenhos, curiosidades e atualidades.
Colonial (42-8512), Não matarás.
Floriano (43-9074), Príncipe valente.
Ideal (42-1218), O rei e o aventureiro.
Iris (42-0763), A bela e o renegado.
Marrocos (22-7979), A mulata.
Mem de Sá (42-2232), Não serás um estranho.
Olimpia (42-2232), Flechas flamejantes.
Presidente (42-7128), Um drama andou pelas ruas.
Primor (43-6687), Não matarás.
Rio Branco (43-1639), Conspiração do silêncio.
São José (42-0592), Mancha de sangue,

Zona Sul

Alaska, Traição.
Alvorada (27-2936), Especialista de senhoras.
Art-Palácio (57-2795), Uma daquelas mulheres.
Astória (47-0466), Não matarás.
Azteca (45-6813), Mancha de sangue.
Caruso, Mancha de sangue.
Copacabana (57-5131), Ouro maldito.
Danúbio (37-1980), Sua única saída.
Floresta (26-6257), Flechas em chamas.
Guanabara (26-9339), Sombra da noite.
Ipanema (47-3506), Os bons morrem cedo.
Leblon (27-7805), O feijão é nosso.
Leme (37-6412).
Metro-Copacabana (37-9797), O cisne.
Miramar, Traição.
Nacional (26-6072), Mancha de sangue.
Pax (27-6621), Ali Babá.
Pirajá (47-2667), Ouro maldito.
Politeama (25-1143), Não serás um estranho.
Rian (47-1144), O feijão é nosso.
Roxy (27-8245), Do destino ninguém foge.
Royal, Inconquistáveis.
São Luis (25-7879), O feijão é nosso.

Tijuca

América (48-4519), Ouro maldito.
Carioca (28-8178), O feijão é nosso.
Metro-Tijuca (48-8840), O cisne.
Olinda (48-1032), Não matarás.
Santo Afonso, Noite de amor.
Tijuca (48-4518), Os bons morrem cedo.
Eskye (28-5513), Terra dos Faraós.

Outros Bairros

Abolição, Ouro maldito.
Avenida, Traição.
Bandeira (28-7575), Demônio da selva.
Borja Reis, Três grandes amigos.
Estácio (32-2923), Monstro da lagoa negra.
Fluminense (28-1404), Especialista de senhoras.
Grajaú (38-1311).
Haddock Lôbo (48-8610), Não matarás.
Marrecaná (48-1910), Traição.
Madrid (48-1184), Do destino ninguém foge
Marajá (28-7391), Antro da perdição.
Santa Alice (38-9993), O feijão é nosso
Vila Isabel (38-1310), Revanche do monstro.

Subúrbios da Central

Agua Santa, Corsários de Tripoli.
Alfa (29-8245), Grande noite de Casanova.
Anchieta, Chico Viola não morreu.
Bandeirantes.
Baronesa, Meu amor brasileiro.
Belmar (38-9993), Não serás um estranho.
Cachambi, S. M. o aventureiro.
Campo Grande, Nasce uma estrêla.
Coelho Neto, Manto da perdição.
Colisseu (29-8753), Mancha de sangue.
Del Castilho.
Guaraci.
Imperator, Mancha de sangue.
Irajá (29-8330), Mar dos navios perdidos.
Madureira (29-8733), Ouro maldito.
Marabá (29-8088).
Mascote (29-0411), Não matarás.
Méier (29-1222), Vale dos Reis.
Moça Bonita, O feijão é nosso.
Moderno (BNG-842), Vamos com calma.
Monte Castelo (29-8250), O feijão é nosso.
Natal (48-1480), Não serás um estranho.
Palácio Santa Cruz, Genival é de morte.
Palácio Vitória, Loucuras de milionário.
Primavera, A doce inocência.
Paraiso (30-1060), Rebelião dos piratas.
Pilar, Torrente de ódio.
Para Todos, Nunca é tarde para amar.
Ramos (30-1094), Guerra entre planetas.
Ridan (49-1633), Cruz do meu destino.
Todos os Santos (49-0300), O filho do Treme-Treme.
Trindade (49-3838), Selvas de Zanzibar.
Vaz Lôbo (29-9198), Especialista de senhoras.

Subúrbios da Leopoldina

Bonsucesso, Ouro maldito.
Leopoldina (38-9993), O feijão é nosso.
Mauá, Nunca é tarde para amar.
Melo (30-3077), Inconquistáveis.
Palácio Higienópolis, México dos meus amores.
Penha (30-1121).
Rosário (30-1889), Conspiração de silêncio.
Santa Cecilia (30-1823), A filha de Mata-Hari.
Santa Helena (30-2666), Trágica emboscada.
São Geraldo (30-9282).
São Pedro (30-4181), Mancha de sangue.
homem alto.

Ilha do Governador

Guarabu, Filho pródigo.
Jardim, Não serás um estranho.

Duque de Caxias

Caxias, Terra do ódio.
F.N.M., Guardas e ladrões.
Paz, O feijão é nosso.
Popular, espada vingadora.

Nilópolis

Imperial (3120), Pago para matar.

Niterói e São Gonçalo

Alcântara, Papai é do contra e Salto da morte.
Bonaventura (3557), Tesouro do Califa.
Brasil (4716), A farra dos malandros. O lôbo da noite.
Brasil (4716), Os mistérios de Marrocos e O homem crocodilo.
Cassino (4551), Sete noivas para sete irmãos.
Central (3807), O jardim do pecado.
Grill-Room (4555), Um drama andou pelas ruas.
Icaraí (3346), Traição.
Imperial (3120), O filho de Robin Hood.
Mandaro (2-0285), Ferocidade.
Nanci (8048), Átila, rei dos Hunos.
Neves (2-2676), O grande fotógrafo.
Odeon (2-2707), O feijão é nosso.
Palace (6255), Não serás um estranho.
Para Todos (2-2444), Genival é de morte.
Rio Branco (2-0334), A queridinha do meu bairro e Duelo das selvas.
São Bento (2-4529), Alforje do diabo.
São Jorge (2-2934), O ladrão de casaca.
São José (8044), Maluco entre brotos e Tarzan e as sereias.
Vera Cruz (2-2964), Ansiedade.
Vitória (5772), Os três recrutas.

Petrópolis

Bogari, Destino implacável.
Capitólio, Ouro maldito.
D. Pedro (3400), Armado até os dentes.
Esperanto, Conspiração do silêncio.
Imperador, Corações divididos.
Petrópolis, O feijão é nosso.
Santa Teresa, O grande Sullivan.

AVISO

Pedimos aos senhores gerentes de cinemas o favor de avisar a mudança do programa com antecedência a fim de podermos bem informar o público.

O Pato Donald

Por Walt Disney

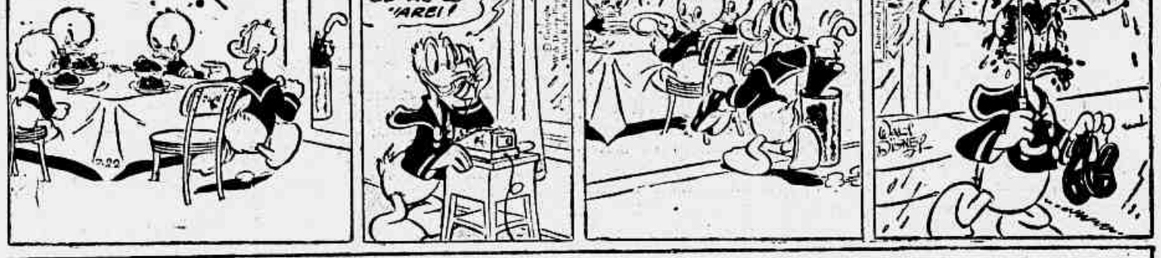
QUANDO EU VOLTAR NÃO QUERO VER MAIS ESPINAFRE!
R-R-R-RING-R-R-RING!
DEIXEI MINHAS GALOCHAS E ESTA' CHOVENDO. SERA' QUE...?
ESTA' BEM... EU AS LEVAREI!
OTIMOS GAROTOS! AGORA LAVEM OS PRATOS ENQUANTO LEVO ESTAS GALOCHAS PARA A MARGARIDA...

A Familia Silva

Por George Smith e senhora

NÃO GOSTO DE VOCÊ, CAROLA.
EU NÃO GOSTO MESMO DE NINGUEM!
POIS ENTÃO QUE FIQUE SOZINHA!
The George Matthew Adams Service.
V. G. SMITH

REPERTÓRIO DO TEATRO NACIONAL DE COMÉDIAS

O Teatro Nacional de Comédia, novo elenco do Serviço Nacional de Teatro, inaugurará suas atividades ainda êste ano com uma temporada em que se apresentará três espetáculos diferentes. Um dêles, que será dirigido por Bethencourt, constará da adaptação para o teatro de Francisco Pereira da Silva do romance de Manuel Antônio de Almeida «Memórias de um Sargento de Milícias». Outro será constituido de três peças em 1 ato: «Pedro Mico» de Antônio Calado, «Brinquedo de Crianças» de João Bethencourt e «O Telescópio» de Jorge de Andrade e terá a direção de Paulo Francis. O terceiro deverá ser uma de Ibsen, comemorando o cinquentenário de sua morte, ocorrido êste ano; muito provàvelmente «A Dama do Mar».

PROGRAMA DAS FUNÇÕES NO CIRCO «HONG-KONG»

O circo «Hong-Kong», funcionando no Palácio de Alumínio, à avenida Presidente Vargas, junto à Central, apresenta um espetáculo em três picadeiros do qual participam palhaços, acrobatas, equilibristas, aramistas, comedores de fogo, domadores e seus animais, destacando-se entre êstes elefantes, camelos e cães amestrados.

VALTER D'ÁVILA PARA O MÊS NO TEATRO FOLLIES

Nos primeiros dias de julho, deverá estrar no Teatro Follies uma revista que terá como primeira figura o cômico Válter d'Avila. O têxto é de Mário Meira Guimarães e se intitula «Chez Copacabana». O elenco inclui Consuelo Leandro, João Ribas, Carla Nell, Bill Davies, Eloina, Toni Martin, Landa Santos, as Irmãs Marinho e o bailarino Ismael Guiser. O guarda-roupa foi desenhado por Joselito.

CONFERÊNCIA SÔBRE O TEATRO AMERICANO

O professor Martim Gonçalves realizará, na próxima quarta-feira, dia 20, às 18 horas, à rua São José, 90, 22º andar, uma conferência sôbre o Teatro nos Estados Unidos, promovida pelo Centro de Estudos da ASA.

LEVADA PELO TAP UMA PEÇA DE DIDI FONSECA

O Teatro do Estudante do Paraná, vem de criar no Teatro Guaira, em Curitiba, a peça de Didi Fonseca «Uma autora em busca de personagens». A direção foi de Israel Julgent e o cenário e o vestuário de Armando Maranhão.

AÇÃO ENTRE AMIGOS
AVISO

A Rifa em benefício à Igreja de São Benedito de Coroa Grande, que deveria extrair-se no dia 24 de junho, pela Loteria Federal, extrair-se-á pela Loteria do Estado do Rio de Janeiro, no dia 21 do mesmo mês, em virtude de não estar funcionando a Loteria Federal.

A COMISSÃO

PIRINEOS LTDA.
DECORAÇÕES — PINTURAS EM GERAL
Para apartamentos (trabalhos interiores) execuções clássicas e modernas.
Orçamentos: — Av. Rio Branco, 185 — 13º andar — Ap. 1.323 (Ed. Marquês de Herval) das 8h30m às 12 e das 15 às 17h30m diàriamente. Aceitam-se encomendas de Construtores e Arquitetos.

DR. AUGUSTO SANTOS ALBUQUERQUE
DOENÇAS DO CORAÇÃO — Pressão alta — Falta de ar — Palpitações . AP. DIGESTIVO — Doenças do Fígado — Digestões difíceis — Prisão de ventre — AVENIDA RIO BRANCO, 185 — 12º ANDAR — GRUPO 1.224 — Das 14 às 18 horas.

EXAMES Sangue, Urina, Diagn., Gravidez Metabolismo Basal.
DR. CHERMONT DE MIRANDA
Rua México, 164 — 3º andar — Tel.: 42-4986.
TABELA ESPECIAL PARA PESSOAS PEQUENOS RECURSOS.

SRS. INDUSTRIAIS — DIATOMITA, da Bahia
(mesmas aplicações do barro espanhol, diatomácea e kieselgunr)
P. C. PEIXOTO REPRESENTAÇÕES
Rua Dr. Aurelino Leal, 85 — sala 102 — Cx. Postal 291 — Tel.: 3491. — NITERÓI — Est. do Rio.

LUSTRADOR E ESTOFADOR
Restauração de Móveis em Geral
WALDEMAR DANTAS — Tels.: 29-7238 e 34-8513

GANHE DINHEIRO EM SUAS HORAS LIVRES
COMPANHIA BRASILEIRA está aceitando elementos ativos, de boa aparência e com algum preparo, para serviço externo, com possibilidade de ganhar mais de Cr$ 15.000,00 mensais, além de prêmios e ajuda de custo.
Orientação e assistência técnicas dadas gratuitamente aos que se inscreverem. Tratar à RUA SÃO JOSÉ, 90, na portaria do 2º andar, apresentando êste anúncio e uma fotografia 3 x 4.

Dr. Moisés Fisch
Urologia — Doenças de Senhoras — Cirurgia — Rua da Assembléia, 98 — 7º andar — Telefone: 22-1549.
E AV. COPACABANA, 542 — Apto. 407 — TEL.: 57-4370 — 3as., 5as. e sábados, das 9 às 12 horas.

GRANDE HOTEL
LAMBARÍ

DIARIAS COM REFEIÇÕES:
1 pessoa — Cr$ 170,00 — 2 pessoas — Cr$ 310,00
REABERTURA: DIA 1º DE JULHO
Informações e reservas: Edifício Rex — 5º andar sala 501 — Telefone: 22-8554.

DESPERDÍCIO DE DINHEIRO EM PREJUÍZO DE OBRAS PÚBLICAS

Diário de Notícias
SEGUNDA SEÇÃO — Sábado, 16 de Junho de 1956

TEATRO INFANTIL PARA A GAROTADA CARIOCA

Realizar-se-á, amanhã, às 16 horas, no Fluminense Futebol Clube, a grande vesperal de teatro do grupo «Os Saltimbancos», promovida pelo «Calunga» e «Suplemento Walt Disney», para a gurizada carioca. Será apresentada a peça «Maria Trapalhona», de Thais Blanchi, dirigente com o sr. Ilídio Vasconcelos, do referido grupo. Peça cheia de movimento, com situações engraçadíssimas, «Maria Trapalhona» conta as aventuras de uma menina muito desordenada, cujo quarto era um ninho de teias de aranha, ratos e outros «indivíduos» semelhantes. Se não fôsse o palhaço «Tudo Azul» e a «Boneca», a menina que é «Maria Trapalhona» cairia direitinho nas conversas de «Dona Confusão»... Mas, não vamos contar para não perder a graça. O «Calunga» e o «Suplemento Walt Disney» esperam que tôda a gurizada aprecie e goze amanhã, as «trapalhadas» de «Maria Trapalhona». A entrada será franca a tôdas as crianças que apresentarem o cupão que sairá amanhã no «Calunga». Este cupão dá direito também à entrada de seus pais ou responsáveis. Todos amanhã à grande vesperal do grupo «Os Saltimbancos», no Fluminense Futebol Clube!»

Ausência de Eqüidade Nas Subvenções da Prefeitura

«ENQUÊTE» POPULAR DO DIÁRIO DE NOTÍCIAS»

A PREFEITURA, segundo diz o sr. Negrão de Lima, não dispõe de recursos para conceder o aumento de vencimentos do funcionalismo municipal, na base do federal. Portanto, para que não sejam prejudicadas as obras inadiáveis e de interêsse público, teria de ser efetuada uma racional distribuição das verbas consignadas no orçamento por conta do numerário restante, com a supressão das despesas desnecessárias. Teria — dissemos — porque, a julgar pela mensagem enviada pelo prefeito à Câmara de Vereadores, o erário municipal continuará sendo consumido em subvenções e auxílios a instituições inúteis ou de recursos próprios, em detrimento de serviços de urbanização. Segundo o sr. Negrão de Lima, apenas 7% de tôda a receita ordinária da Prefeitura reverterão para obras da cidade. Isto significa que os serviços paralisados, ou de execução morosa, como a demolição do Morro de Santo Antônio, túnel Catumbi-Laranjeiras, etc, não serão jamais ultimados.

FALTA DE EQUIDADE

Existe no legislativo da cidade tendência para serem mantidas tôdas as subvenções para atender a conveniências políticas. Assim é que quase todos os centros, tendas e cabanas espiritistas continuarão recebendo auxílios de 50, cem ou duzentos mil cruzeiros; cultos religiosos (capelas, igrejas, centros israelitas, irmandades, matrizes, etc.) continuarão recebendo auxílio municipal, e até terreiros de macumba participarão do festim, com seu quinhão ponderável por conta da renda da PDF.

E' a chamada Verba 100, que consome bilhões de cruzeiros. Vem sendo ela utilizada mediante injunções políticas, sem espírito de eqüidade. Assim é que o Balet da Juventude recebe anualmente 15 mil cruzeiros, enquanto uma entidade semelhante, a Casa dos Artistas de Jacarepaguá, recebe 150 mil. A Confederação Brasileira de Pugilismo recebe, por incrível que pareça, um milhão de cruzeiros. O Tijuca Tênis Clube, que não precisa de ajuda, tem já reservada para 1956 a importância de um milhão. O Teatro Rural do Estudante recebe 400 mil cruzeiros. Contrastando com essa prodigalidade, um estabelecimento de ensino como o Externato Santa Teresinha, na Estrada Velha da Pavuna, tem apenas 15 mil cruzeiros por ano, e a Sociedade Funerária Beneficente dos Moradores de Pedra de Guaratiba apenas 30 mil.

Êsses dados ligeiros servirão de amostra para que se verifique o que revelaria uma análise menos perfunctória da Verba 100.

«ENQUÊTE» POPULAR

A propósito dêsse desperdício do dinheiro do impôsto cobrado ao munícipe carioca, o qual vem causando espécie em várias camadas da população, levamos a efeito ontem uma «enquête» popular, durante a qual ouvimos de pessoas de diversas profissões protestos contra o descritério da administração municipal.

O cinegrafista Dino Contardo, residente na rua Barata Ribeiro, nº 292, disse-nos que não resta a ninguém saber que reside na má aquicação donheiro do município a causa do desserviço que se observa no Departamento de Obras da Municipalidade. «Parece um absurdo — frisou — que uma Prefeitura que possui uma receita fabulosa, alegue escassez de numerário contra a execução de obras como a ligação de Catumbi a Laranjeiras. Contudo, não resta dúvida que falta efetivamente dinheiro. O absurdo é o motivo da falta de dinheiro, que está no desperdício, na malversação, como ocorreu nas obras do Maracanã, para citar apenas um exemplo dentre dezenas».

O jornalista Claudionor Cardoso de Castro, residente na rua Farias Brito, nº 48, aludiu ao ilogismo de o prefeito declarar que apenas 7% da renda municipal podem ser canalizados para obras públicas, quando foi êle próprio que mandou para a Câmara de Vereadores mensagem na qual aparecem como detentores de auxílios instituições ricas, cultos religiosos e associações inúteis.

INJUNÇÕES POLITICAS

O dr. João Alberto de Faria Ribeiro, advogado, declarou-nos que um vereador, cujo nome não declinava para evitar comprometê-lo, confirmou-lhe o que

(Conclui na 2.ª página)

Decidirá o Ministro Uma Questão de Arrumadores

A uma comissão de diretores do Sindicato dos Arrumadores do Rio de Janeiro, que lhe procurou para contestar razões apresentadas por um grupo de associados que pedem um sistema de «rodízio de mando» para os serviços portuários, o ministro do Trabalho prometeu agir com justiça, examinando imparcialmente os dois pontos de vista. Disse já ter dado ordem ao Departamento Nacional do Trabalho para diligenciar a respeito, e que está aguardando o processo para proferir sua decisão.

Argumentam os Universitários

Na sala do Centro Acadêmico «Cândido de Oliveira» da Faculdade Nacional de Direito, ouvimos vários acadêmicos, que protestaram contra o critério das subvenções, adotado pela PDF, em detrimento de obras públicas inadiáveis.

No Catete o Quadro Para o Aumento do Pessoal do IAPC

Encontra-se em mãos do presidente da República, para despacho, o quadro de aumento de vencimentos do pessoal do IAPC. O referido quadro, segundo orientação do DASP, prevê para os servidores não efetivos, aumento igual do concedido ao pessoal da verba 3, e, para os efetivos extra-quadro, aumento de 40%.

PÁSCOA GERAL DAS FAVELAS DO RIO DE JANEIRO

Amanhã, na Candelária

Promovida pela Fundação Leão XIII, será realizada amanhã, às 8h30m, na Igreja da Candelária, a Páscoa Geral das Favelas do Rio de Janeiro. Reunindo as famílias moradoras em nove favelas, espera-se um comparecimento de perto de 400.000 pessoas, pelo que os comungantes serão atendidos dentro e fora da igreja, na praça circundante. Presidirá à cerimônia o bispo auxiliar do Rio de Janeiro, d. José Távora.

Vai Ser Instalado no Rio o "Museu de Cêra"

PATROCÍNIO DA CRUZADA SÃO SEBASTIÃO

SOB os auspícios da Cruzada São Sebastião, vai ser instalado, em caráter permanente, na Cinelândia, o «Museu de Cêra» do casal Tudor e Zoe de Procopiu, trabalhado por uma equipe de artistas franceses e que apresenta quadros históricos, religiosos, lendas e variedades. O Rio ficará sendo a terceira cidade do mundo a possuir um museu no gênero, precedido por Londres e Paris. A inauguração terá lugar no dia 12 de julho próximo, no prédio que vem sendo adaptado para aquêle fim, ao lado do Automóvel Clube do Brasil. Visitando ontem o local, fomos deparar os operários na faina de ornamentação e confecção los cenários para a instalação das imagens de cêra, sob a supervisão do sr. Procopiu.

SUCESSO EM SÃO PAULO E QUITANDINHA

O «Museu de Cêra» foi trazido pela primeira vez ao Brasil, por ocasião do Quarto Centenário da cidade de São Paulo, onde foi instalado e recebeu a visita de um milhão e seiscentas mil pessoas. Em julho do ano passado, transferido para o Quitandinha, funcionou com a Primeira Exposição de Indústria, Arte e História, sob o patrocínio do govêrno fluminense. Também aí alcançou grande sucesso. Compunha na ocasião, o museu, 58 quadros, espécimes de um trabalho artístico de grande envergadura e esmero. As imagens de cêra — conforme tivemos a ocasião de constatar naquela oportunidade — são cópias autênticas das figuras históricas que representam. Os mínimos detalhes são rigorosamente observados, bastando acentuar que os cabelos são plantados na cêra um por um, exigindo cuidado e arte. Os espectadores poderão ver a «Boiserie», cópia do interior do Palácio de Versalhes; o cofre de «Maringe», do tempo de Luís XV; o «Bahut», no qual se encontra apoiada a imagem de Pedro II, etc.

«UMA APOTEOSE»

Em palestra com nossa reportagem, declarou o sr. Tudor Procopiu que, se em São Paulo e Quitandinha, o «Museu de Cêra» teve uma brilhante apresentação, aqui será uma apoteose. Isto porque inúmeros quadros novos serão apresentados e já chegaram ao Rio, vindos diretamente de Paris. Far-se-á uma seleção das imagens e quadros exibidos nas exposições anteriores, do que se pode inferir que o museu, aqui, será muito mais apreciável, do ponto de vista artístico e cultural.

Para a inauguração, disse-nos o sr. Tudor que espera contar com a presença do presidente da República e altas autoridades civis e religiosas. Uma parte da renda reverterá em benefício da Cruzada São Sebastião pela urbanização das favelas cariocas.

INSTALAÇÃO DO MUSEU

O sr. Tudor Procópiu, idealizador do «Museu de Cêra», trabalhado por uma equipe de artistas francesas, declarou ao repórter, do «Diário de Notícias» que os quadros que está instalando, aqui, ultrapassa em beleza e arte os que integraram o Museu nas exibições anteriores, em São Paulo e Quitandinha.

AJUDE A RESOLVER OS PROBLEMAS DA CIDADE

Urbanização Urgente Para o Campo de São Cristóvão

VENDE SUBCONCESSÕES A LINHA 130

COM esta terceira reportagem sôbre o desenrolar da mesa-redonda realizada em São Cristóvão, entramos nos problemas ali debatidos sôbre a questão dos transportes. O sr. Vitório Manuel Bruno asseverou a necessidade de o Departamento de Concessões da Prefeitura colocar uma linha de ônibus que fizesse o percurso São Januário-Praça 15. A seguir vários moradores denunciaram a ilegalidade que vem sendo praticada pelos proprietários da linha 130, vendendo subconcessões para a exploração da linha. Outra linha de grande utilidade que fôra criada para servir aos moradores da Barreira do Vasco, e que deveria ser mantida pelos mesmos proprietários da 130, talvez seja extinta em virtude de um mandado de segurança impetrado. Apelam os moradores daquêle local, porém, para que a Prefeitura estude um meio de mantê-la. O sr. Vitório Manuel Bruno, denunciou também o fato de que a linha 25 não está cumprindo o seu percurso, deixando de sair como deve na rua Amazonas. Sugeriu que a linha 119 saísse do largo do Pedregulho, o que viria a favorecer melhor os moradores. Ainda relativamente ao mandado de segurança impetrado pelos proprietários da 130, comentou o sr. Moacir Dias que tal recurso judiciário talvez venha mesmo a ser ganho pela emprêsa. O vereador Odilon Braga, porém, afirmou, categórico, que a 130 pode ganhar o mandado mas não escapará à ação do diretor do Departamento de Concessões que, segundo lhe disse, cancelará a concessão da 130.

BARULHO ENSURDECEDOR

Foram feitos a seguir alguns comentários alusivos à Emprêsa de Transportes Minas Gerais e Emprêsa de Transportes Caramurú. A primeira, pelo fato de passar na calada da noite pelas ruas fazendo um barulho ensurdecedor e, a segunda, por estacionar os seus caminhões nas ruas Bela e Senador Alencar, dificultando o trânsito. Ambas, porém, cometem o mais grave êrro, qual seja o de trafegar com carga superior a 12.000 quilos permitidos pelo Código Nacional do Trânsito Esse excesso de carga provoca também o barulho referido e é a causa de alguns vazamentos de água que aparecem nas ruas de São Cristóvão. Os carros da Minas Gerais, além do mais, estacionam irregularmente na rua General Bruce, onde há uma escola, cujo diretor já tentou inùtilmente tomar várias providências para coibir o abuso. O vereador Odilon Furtado Braga prosseguiu relacionando 7 projetos que apresentou na CAma-

(Conclui na 2.ª página)

Cotação do Dólar e da Libra

Ontem, os bancos particulares vendiam o dólar no mercado de câmbio livre a Cr$ 85,50 e compravam a Cr$ 83,80. A libra regulou para saques a Cr$ 237,50 e para compra a Cr$ 231,00.

INTERÊSSE COMUM

O sr. Arduino Toneloto, de costas, no primeiro plano da fotografia, debate alguns aspectos do importante problema dos transportes em São Cristóvão. Os demais moradores acompanham suas declarações com interêsse.

Usineiros Prometem Aumento de Salário

Representantes sindicais dos trabalhadores na indústria açucareira de Campos e representantes patronais debateram aumento de salário, ontem, no Departamento Nacional do Trabalho. Os usineiros ficaram de examinar a possibilidade de um aumento de 30 por cento, condicionado, porêm, à manutenção, pela COFAP, do preço atual do produto.

POLITICA CONTRA O POVO

Todo o público reclama contra o desperdício de dinheiro da Prefeitura, que subvenciona aeé terreiro de macumba. No grupo acima, aparece o dr. João Alberto de Faria Ribeiro, advogado, a quem um vereador confessou que os auxílios são consignados no orçamento mediante injunções políticas.

IRREGULARIDADES NO FORNECIMENTO DE MATERIAL PARA AS ESCOLAS DA PDF

AQUISIÇÕES SEM COLETA DE PREÇOS NEM CONCORRÊNCIA

Acusações do Vereador Odilon Braga

AS escolas primárias da Prefeitura estão completamente abandonadas pelos órgãos responsáveis da municipalidade, notadamente o Departamento de Prédios e Aparelhamentos Escolares, sem que o diretor dêste, sr. Nélson Monteiro, tome qualquer providência com o objetivo de dar fim ao estado de descalabro daquelas unidades. Essa situação tem sido repetidas vêzes criticada na Câmara Municipal pelo vereador Odilon Braga, e mesmo por ocasião das mesas-redondas organizadas pelo «Diário de Notícias» nos bairros e subúrbios cariocas.

TRANSAÇÃO IRREGULAR

Ontem, falando à nossa reportagem, aquêle representante do povo teceu várias considerações sôbre o assunto, fazendo na oportunidade várias denúncias, das quais destacamos uma, pela extrema gravidade de que se reveste: Trata-se da aquisição, pelo sr. Nélson Monteiro para a escola «Gonçalves Dias», de 16 carteiras, sem obediência alguma às determinações legais de concorrência pública, ou tomada de preços. Os móveis foram comprados na firma J. C. Kastrup, pela quantia de Cr$ .. 1.600,00 cada, quando — de acôrdo com o vereador Odilon Braga — qualquer pessoa poderá adquiri-los, na mesma casa, pela metade.

ABANDONO COMPLETO

Outro ponto salientado pelo nosso entrevistado disse respeito ao descaso completo do Departamento de Prédios e Aparelhamentos Escolares da PDF, na parte referente ao fornecimento de material escolar. O departamento não toma providência alguma, quando os pedidos formulados pelas diretoras das escolas são encaminhados, o que tem obrigado a responsável por uma delas, quando necessita, a utilizar o seu carro particular e ir até o depósito instalado na rua das Marrecas, onde, depois de muito apêlo é que parte do solicitado é fornecida. Quanto às instalações, encontram-se em situação de completo abandono, imperando a falta de higiene e a ausência total de confôrto para os alunos e professôres. Um dêsses exemplos foi apontado pelo sr. Odilon F. Braga — o da escola Cardeal Leme», situado na praça «H», na rua da Alegria, e na qual, entre outras coisas, os vasos sanitários estão todos quebrados há muito tempo, resultando inúteis tôdas as reclamações dirigidas.

APÊLO

Ontem mesmo, o vereador, depois de falar à nossa reportagem, dirigiu-se ao Palácio das Laranjeiras, a fim de fazer um apêlo ao prefeito Negrão de Lima, no sentido de substituir o sr. Nélson Monteiro por outra pessoa capaz de dirigir com proficiência e dedicação o importante órgão da Prefeitura que tem a responsabilidade do ensino primário.

SITUAÇÃO IRREGULAR

O vereador Odilon F. Braga traça para o repórter um quadro da situação de irregularidades no Departamento de Prédios e Aparelhamentos Escolares da Prefeitura.

Vai o Ministro Tentar Demover os Banqueiros

O ministro do Trabalho tentará, hoje, conseguir que os banqueiros aceitem a proposta salarial de 30 por cento formulada pelo Departamento Nacional do Trabalho.

Antes disso, porém, receberá para despacho o diretor daquêle departamento, que estêve, ontem, em São Paulo, com objetivo idêntico, ou seja obter dos banqueiros locais anuência para a sua proposta.

Transporte de Gêneros Sem Encargo Tarifário

O presidente da COFAP entrou em entendimentos com o diretor da Estrada de Ferro Central do Brasil, procurando obter a cooperação dessa autoridade no plano de abastecimento de gêneros alimentícios.

Estudaram ambos a possibilidade de que o transporte dêsses gêneros se faça sem ônus tarifário excessivo.

CARNE MAIS BARATA

O secretário geral de Agricultura, sr. José Fontes Romero, atendendo a inúmeros pedidos e tendo em mira combater o alto custo da vida, solicitou ao diretor do Abastecimento um plano para a venda de carne bovina diretamente ao consumidor, em caminhões estacionados em bairros populosos, a um preço mais acessível à bôlsa do povo. Uma das firmas desta capital já se prontificou a colaborar com a Secretaria de Agricultura, continuando a instalação de novos postos.

São os seguintes os postos que estarão funcionando: Urca — 2ªs e 5ªs feiras, na praça Gil Guilherme — inauguração amanhã, domingo; Copacabana — têrça-feira — na rua Raul Pompéia com rua Joaquim Nabuco; Abolição — rua Ferreira Leite, às têrças-feiras; Botafogo — rua Oliveira Fausto com Arnaldo Quintela, às sextas-feiras.

«Ameaçada a População Por Grave Crise de Habitação»

A propósito da reportagem publicada em nossa edição do dia 13, na qual foi abordada a possibilidade de subirem os aluguéis em face da majoração do impôsto predial, tornase necessário um esclarecimento, em face de ter a referida notícia saído com lápso, que alterou o sentido da argumentação. E' que, majorado aquêle tributo, o proprietário de um edifício há 20 anos adquirido pela importância de 200 mil cruzeiros — exemplo apresentado na reportagem — e alugado hoje por Cr$ 4.000,00, terá de pagar não sòmente Cr$ 7.200,00 de impôsto. Tal vem sendo cobrado atualmente. De acôrdo com a mensagem do prefeito, o tributo subirá para 300 mil cruzeiros, se o edifício estiver avaliado em 5 milhões, pois ônus recairá sôbre o valor venal do imóvel e não sôbre o custo histórico.

Sôbre êsse ponto, o secretário de Finanças da Prefeitura teve oportunidade de dizer à Associação dos Proprietários de Imóveis que a majoração não seria assim tão grande. Ainda assim, na melhor das hipóteses, a elevação será da ordem de 100 por cento. E se, no exemplo apontado, o impôsto subir para Cr$ 14.400,00, permanecendo alugado por 4 mil cruzeiros, o inquilino ver-se-á obrigado a pagar mais de Cr$ 1.000,00 mensais, com o que naturalmente os prejudicados não concordarão.

DR. ERNESTO L. SANTOS
CLÍNICA MÉDICA E PEDIATRIA
Rua Teodoro da Silva, 311 — 2ºs., 4ºs. e 6ºs., das 15 às 18 horas.

Muito Capital e Pouca Renda na Energia da Água do Mar

VOLTA-SE A TÉCNICA MODERNA PARA AS CENTRAIS ATÔMICAS

«Enquête» Entre Engenheiros Civis

SEGUNDO telegrama da cidade espanhola de San Sebastian, estão sendo realizadas experiências para obter energia elétrica do mar, perto de Fuenterrabia, a pouca distância da fronteira francesa. Assim é que diante do cabo Higuer foi instalada uma central elétrica flutuante, mas até agora guarda-se o maior segrêdo a respeito dos detalhes da usina, bem como sôbre os resultados das provas. Sabe-se que aqui mesmo no Rio, ao tempo do govêrno de Epitácio Pessoa, e com o auxílio dêste, foi colocada uma armação na altura do pôsto 6, próximo ao Forte de Copacabana para aproveitamento da energia das marés, mas ao que parece a experiência não vingou, pois nunca mais se falou nisso.

Apuramos, também, que há poucos meses um holandês, depois de exibir às autoridades brasileiras uma patente tirada na França, propôs nova experiência nesse sentido. A idéia, entretanto, não se concretizou devido a certas exigências econômicas por parte do forasteiro.

OUTRAS EXPERIÊNCIAS

— "O assunto não constitui novidade, nem há mistério nenhum em caráter experimental" — disse à nossa reportagem o engenheiro Alcino Aguiar. E aduziu:

— "Com idêntico objetivo têm sido feitas experiências solares, nos ventos, nas marés, e nas correntes fluviais e marítimas, algumas com resultados satisfatórios".

Ouvimos, também, em nossa rápida "enquête", outros engenheiros civis que trabalham em setores ligados à energia elétrica.

NENHUM INTERÊSSE ECONÔMICO

O sr. Galba Pôrto, por exemplo, acha que a razão fundamental quanto ao aproveitamento da fôrça das marés, é a falta de um estudo mais intenso, tendo salientado que até

(Conclui na 2.ª página)

Mercado Regional em Rocha Miranda

Dentro de breves dias, a Secretaria Geral de Agricultura abrirá concorrência pública para a construção do Mercado Regional de Rocha Miranda. As emprêsas construtoras interessadas estão sendo convidadas a comparecer à sede da Secretaria de Agricultura, à avenida Rio Branco, 277, segundo andar, onde tôdas as informações poderão ser prestadas.

Além do Mercado de Rocha Miranda, os planos traçados pela atual administração indicam que outros mercados serão construídos em vários bairros desta capital, enfrentando-se, dessa forma mais um dos aspectos do problema do abastecimento do Distrito Federal.

Clínica de Olhos Santa Luzia
RUA TENENTE POSSOLO, 5 — TEL.: 22-3233
TRATAMENTO DAS DOENÇAS DOS OLHOS
Oculos — Operações — Diàriamente, das 8 às 11 horas.

Vida das Artes

Mário Barata

REGULAMENTO DA BIENAL DE ARQUITETURA, DE 1957

DIVULGAMOS, abaixo, os itens do regulamento da exposição de arquitetura da próxima Bienal de São Paulo, patrocinada pela Prefeitura da cidade:

"*Integrando a IV Bienal do Museu de Arte Moderna, de São Paulo, realiza-se, simultâneamente, de setembro a dezembro de 1957, a Exposição Internacional de Arquitetura (EIA), que compreenderá também o III Concurso Internacional para Escolas de Arquitetura — (CIEA).*

2 — *A Direção Artística da EIA será exercida por uma comissão nomeada pela Diretoria do Museu de Arte Moderna, de São Paulo.*

3 — *Poderão participar da IV EIA do Museu de Arte Moderna, de São Paulo:*

a) *arquitetos de qualquer nacionalidade;*
b) *escolas de arquitetura oficialmente reconhecidas.*

4 — *Cada arquiteto poderá enviar, no máximo, três trabalhos, ùnicamente de obras executadas ou em execução (documentação fotográfica), indicando na ficha de inscrição em que categorias seus trabalhos deverão ser incluídos, para efeito de premiação.*

5 — *Os trabalhos poderão ser apresentados individualmente ou em equipe.*

6 — *Haverá um Júri de Seleção e um Júri de Premiação.*

7 — *O Júri de Seleção será constituído pelo presidente do Museu de Arte Moderna, de São Paulo, ou pessoa por êle credenciada, e, no mínimo, por mais dois arquitetos de reconhecida competência, indicados pela direção da EIA.*

8 — *O Júri de Premiação será constituído por um representante da Diretoria do Museu de Arte Moderna, de São Paulo, e, no mínimo, por mais dois elementos nacionais ou estrangeiros, indicados pela direção da EIA.*

9 — *Os nomes dos componentes dos Júris serão divulgados até o dia 1º de janeiro de 1957.*

10 — *O Júri de Seleção examinará os trabalhos por uma documentação fotográfica (cada foto de 18 cm x 24 cm) que deverá ser enviada pelo concorrente até o dia 31 de dezembro de 1956, prazo máximo e irrevogável, acompanhada de uma ficha de inscrição e identidade.*

11 — *A Bienal, até 15 de fevereiro de 1957, expedirá comunicação do resultado do Júri de Seleção a cada concorrente, a fim de que os aceitos possam participar da EIA, conforme o disposto nos parágrafos dêste regulamento. A documentação definitiva deverá chegar acompanhada da segunda ficha de inscrição e identidade até o dia 30 de junho de 1957, prazo máximo e irrevogável.*

12 — *Os trabalhos poderão ser apresentados em fotografias em branco e prêto ou coloridos, ou fotocópias de desenhos. E' livre o tamanho e o número de fotografias, sendo, contudo, limitado o espaço disponível para cada trabalho a um painel de 2,40m de largura por 1,20m de altura, devendo os trabalhos, porém, ser enviados já montados em chapas (papelão, fôlha de metal, compensado leve ou material equivalente) de 80 cm de largura por 60 cm de altura, cabendo, assim, a cada trabalho, um número máximo de seis chapas.*

Todo e qualquer texto explicativo deverá integrar o material aplicado nas chapas, sendo admitidas legendas numa das seguintes línguas: português, espanhol, inglês ou francês.

13 — *A Bienal (EIA) responsabilizar-se-á apenas pelas despesas de desembalagem dos trabalhos, ficando os que forem aceitos e expostos, após a realização da EIA, de propriedade do Museu de Arte Moderna, de São Paulo, o qual poderá, eventualmente, utilizá-los em publicações documentais e na organização de exposições itinerantes no país e no exterior.*

14 — *Ficam instituídos para a IV EIA os seguinte prêmios:*

a) — PRÊMIOS PARA PROBLEMAS ESPECÍFICOS: CR$ 50.000,00

Atribuídos ao melhor trabalho em cada uma das seguintes categorias:

1 — *Habitação Individual;*
2 — *Habitação Coletiva;*
3 — *Edifício para fins Comerciais;*
4 — *Edifício para Fins Industriais;*
5 — *Edifício Público (inclusive edifícios para fins religiosos, esportivos, hospitais e escolas);*
6 — *Problemas vários (serão inscritos nesta categoria os trabalhos que não se enquadrarem numa das categorias anteriores).*

b) PRÊMIOS HONORÍFICOS

O Júri poderá atribuir prêmios honoríficos ao autor ou autores dos trabalhos.

Só poderão concorrer aos prêmios em dinheiro as obras de arquitetos vivos.

Das decisões dos Júris não cabe recurso.

15 — *Os casos omissos no presente regulamento serão decididos de acôrdo com o disposto nas normas gerais da IV Bienal do Museu de Arte Moderna, de São Paulo. Na hipótese de tais normas não se aplicarem à situação específica, serão êles resolvidos pela direção da EIA, de cujas decisões não caberá recurso.*

16 — *Pela simples assinatura da ficha de inscrição, os que participarem da EIA sujeitam-se à observância dêste regulamento, conferindo plenos poderes à direção da EIA, no tocante à colocação dos seus trabalhos no recinto da exposição.*

NOTA — Todos os prêmios serão pagos após o encerramento da exposição, deduzidas as taxas legais, em obediência às normas vigentes na época.

Tôda a correspondência deve ser dirigida à Secretaria do Museu de Arte Moderna, de São Paulo — CIEA — Rua 7 de Abril, 230 — 2º — São Paulo — Brasil.

COMPOSIÇÃO — Gravura de Iberê Camargo, que recebeu o certificado de isenção de júri, no atual Salão, aberto ao público, no 1º andar do Ministério da Educação, das 12 às 19 horas, com grande sucesso.

Morreu Villeboeuf

PARIS — Pintor, gravador, escritor de talento, André Villeboeuf, que acaba de desaparecer, era também uma personalidade eminentemente parisiense. O grande artista e intelectual morreu em fins do mês passado na cidade espanhola de Sevilha! Era um apaixonado da Espanha, onde passava vários meses por ano, trazendo sempre, na volta, lindas aquarelas. Recentemente, publicára um livro «Serenatas sem guitarra», consagrado à Espanha. — (SII).

ARTE, ARTESANATO E TERAPÊUTICA

A exposição de trabalhos manuais e artesanato artístico dos doentes internados nos diversos hospitais da Prefeitura — especialmente os do Departamento de Tuberculose — que no momento se realiza no «Edifício Marquês de Herval», na Av. Rio Branco, esquina de Almirante Barroso, no local do antigo Pálace Hotel — continua a despertar vivo interêsse de quantos a visitam, dada a utilidade dos resultados que obteve pelo aproveitamento dos internos, pela prática da terapêutica ocupacional, hoje largamente usada e difundida nos grandes centros de tratamento das principais capitais européias e americanas.

NOTICIAS

O PINTOR e desenhista Sérgio de Campos Melo tem novo ateliê: rua Paula Freitas, 32, apto. 1.117 — Copacabana.

* * *

NA Coleção Brasiliana, da Editôra Nacional, será reeditada a obra "Arqueologia Brasileira", de Angyone Costa.

* * *

ANTEONTEM reuniu-se, no Itamarati, a COMISSÃO DE MUSEUS, do IBECC, a fim de tratar da "Semana Internacional de Museus", comemorativa do décimo aniversário da UNESCO.

* * *

JA' foi publicado no "Diário Oficial" o registro da Comissão Brasileira das Artes Plásticas, ligada à AIAP, da UNESCO. Qualquer artista residente no Brasil pode inscrever-se como membro dessa Comissão, pagando a anuidade de Cr$ 120,00.

* * *

NO dia 21, às 17h30m, inaugurar-se-á, na Biblioteca Nacional, exposição de gravuras de Carlos Scliar, realizadas de 1942 a 1956. A mostra é patrocinada pelo Clube de Gravuras, do Rio de Janeiro.

* * *

NA próxima semana sairá o primeiro número da "Revista do Livro", do Instituto Nacional do Livro. Esquema: 1) Estudos; 2) Ficção; 3) Resenha; 4) Bibliografia; 5) Noticiário. A revista também analisará livros de história e crítica de arte.

Aquisições do Museu de Versalhes

VERSALHES — O conservador do Museu de Versalhes acaba de adquirir sete volumes de Palissot com as armas de Maria Antonieta, a rainha-mártir.

Além dessas preciosidades, adquiriu o Museu um pequeno calendário do ano de 1785, do Orleanês, igualmente com as armas da rainha, e uma edição do «Telemaco», em marroquim vermelho, com as armas do Delfim.

Tôdas essas raras edições serão conservadas na Biblioteca do Castelo.

Um famoso antiquário, o sr. Mayer, acaba de doar ao Museu as «chaves dos inspetores dos edifícios do Jardim de Versalhes sob Luis XVI», que estava em sua propriedade. Um outro donativo recente, feito por colecionador, é uma série de manuscritos de Luis Felipe, o Regente, sôbre a criação do Museu, que assim se vai dia a dia mais enriquecendo. — (SII).

HOJE

A noite, inaugurar-se-á, na Petite Galerie (avenida Atlântica), exposição de obras do artista colombiano Omar Rajo. Esse pintor, há pouco em nosso país, tem dois trabalhos no Salão Nacional de Arte Moderna.

Oscar Niemeyer Falará no Salão

Oscar Niemeier continuará, quarta-feira próxima, 20 do corrente, a série de conferências de alta cultura do Salão Nacional de Arte Moderna, falando sôbre «**Arquitetura e as outras artes plásticas**».

Em seguida teremos a de Murilo Mendes, sôbre «**Arte: vivência e comunicação**», no dia 25. Terminando a série, Flávio de Aquino discorrerá, no dia 28 de junho, sôbre «Rumos da pintura moderna». Hora e local das conferências: 17h30m, no Auditório do Salão de Exposições do Ministério da Educação e Cultura.

Livros Usados
COMPRO AVULSOS
Fone: 32-6686 — Sr. PEREIRA — Atendo a domicílio, e em Bibliotecas. Pago bem.

BANCO DO COMERCIO S. A.
O MAIS ANTIGO DESTA PRAÇA
RUA DO OUVIDOR, 98 - 55

LOCAIS QUE VÃO FICAR SEM ENERGIA ELÉTRICA

SERVIÇOS NA RÊDE AÉREA, HOJE

VILA ISABEL — **em tôda a extensão** — ruas Major Barros, Tôrres Homem, Dr. Silva Pinto, Sousa Franco, Visconde de Abaeté, Engenheiro Gama Lôbo, Tigipió, Conselheiro Autran, Duque de Caxias.

Trecho — Avenida 28 de Setembro, entre os postes números 3342|81 ao 3342|153, 3342|CTB-032 ao 3342|72.

BONSUCESSO — **Em tôda a extensão** — ruas Miguel Ferreira, Roberto Silva, Peçanha Póvoas, Costa Mendes, Diogo de Brito, Sargento Arlindo dos Santos, Viúva Mendonça, Dr. Noguchi, Embiara, Pindorama, Salvador Maciel, Projetada, Machado de Oliveira, Aracati, Costa Mendes, Joana Fontoura, Gamipé, Sabaúna, Piumbi, Nagé, Cabo Reis, Tangara, Adolfo Mendes, Piancó, Uranos. Travessas Plácido de Castro, Costa Mendes e Machado de Oliveira.

Trecho — Avenida dos Democráticos.

RAMOS — **em tôda a extensão** — ruas — Professor Lacê, Miguel Ferreira, Roberto Silva, Aureliano Lessa.

Trecho — rua Uranos.

RICARDO DE ALBUQUERQUE — **em tôda a extensão** — ruas Maratuba, Itaci, Ciaralba, Itupeva, Araçá, Japoara, Arapiranga, Boaçu, Taquaraçu, Itaci, Barueri, Crassituba, Itabaqua, Jaboticabal, Umbuzeiro, Gramone, Samambáia, Abauna, Salema, Pereira da Rocha, José da Mota, Aripua, Guanandi, Jaguapiu, São Bernardo. Travessas Amália, Praça Cláudio de Sousa.

Trecho — Estrada Marechal Alencastro.

VILA DA PENHA, BRAZ DE PINA — **em tôda a extensão** — ruas Feliciano Pena, Oliveira Belo, Antônio Storino, da Inspiração, Professor Artur Tirée, Pascal, Galiano, General Silveira Sobrinho, Araraí, Volta, Lafaiete Stockler, São João Gualberto, da Coragem, da Justiça, Dr. Roberto Freire, do Trabalho, Tomaz Lopes, Egipciaca, Apiá. Avenidas Braz de Pina, Meriti,. Travessas Prosperidade, Generosidade, Fraternidade, da Benevolência, Brandura, da Amizade.

NOVA IGUAÇU, ANDRADE ARAUJO — **em tôda a extensão** — ruas Cel. Francisco Soares, Cov. Portela, Cap. Chaves, do Triunfo, Macuripe, Prof. João Ribeiro, Celina, das Américas, Santo Antônio, Arariboia, Marina, Ampaí, Eça de Queirós, Coêlho Neto, José do Patrocínio, Lima Barreto, Joaquim Nabuco, Pedro Ernesto, Capistrano de Abreu, Afonso Pena, Amélia Rodrigues, Frei Caneca, dos Cajueiros, Roberto Simonsen, Lambadosa, Carlos de Laet, Botucatu, do Encanamento, Damas Batista, Clara de Araújo, Genoveva Inês, Freitas Braga, Nunes Sampaio, da Pátria, dos Patriótas Congregados, Voluntários, Americana. Avenidas Heliópolis, Cel. Francisco Soares, Mal. Floriano Peixoto, Estrada Dr. Plínio Casado. Travessa Chaves.

NILÓPOLIS — **em tôda a extensão** — ruas dos Expedicionários, Morais Cardoso, Andrade Figueiras, Olga Hermont, Amadeu Lara, Rodrigues Alves, Djalma do Carmo, Dulce, João de Castro, José Nascimento.

Desperdício de Dinheiro...

(Conclusão da 1.ª página)

todo mundo já sabia: as subvenções e auxílios são concedidas mediante injunções de caráter político. Certos vereadores, visando à conquista de votos de elementos de determinada associação, mesmo que esta não tenha caráter beneficente, conquistam, na base da cabala mais reprovável, uma subvenção permanente para a entidade. E o povo é que se prejudica — concluiu — porque os milhares de auxílios reunidos, ocasionam verdadeiro desfalque nas finanças da Prefeitura.

O sr. João Mendes da Cunha Filho, contador, em palestra com nosso repórter, afirmou também que está certo de que os vereadores oneram preconcebidamente as finanças da PDF, para atender aos seus interêsses imediatos, mesmo quando as beneficiárias das subvenções são entidades beneficentes. «Não procuram êles o bem público; procuram seu bem pessoal — afirmou. No caso, o necessário seria que o prefeito lhes vigiasse os atos, escoimando o orçamento de absurdos, em benefício das finanças da Municipalidade. Mas ocorre, infelizmente, que o prefeito é conivente e o principal responsável por tudo».

ERRADO O CRITÉRIO DAS SUBVENÇÕES

Depois de lamentar os erros da administração municipal, o sr. José Fonseca, que tem escritório de advocacia na rua S. José, 90, reportou-se às subvenções do seguinte modo: — «A meu ver, existem auxílios justos no orçamento municipal. Mas acontece que muitas sociedades, em ótima situação financeira, recebem subvenções. Pode ser citado como exemplo o Centro Espírita Caminheiro da Verdade, que possui uma magnífica sede. O êrro está no critério adotado para a concessão dos auxílios. Estes deviam ser consignados no orçamento depois de estudado por um departamento especializado, que estipularia o «quantum», na razão direta dos benefícios que cada entidade presta à população, e de seus recursos financeiros. Do modo como se vem procedendo, causa apreensão prever aonde vamos parar. Até uma sociedade carnavalesca como «Bola Prêta» recebe linheiro da Prefeitura».

CIDADE SEM GOVERNO

O sr. Amadeu Vasconcelos, estudante, residente na avenida Maracanã, nº 61 afirmou que somos uma cidade sem governo. E acentuou: «Enquanto a Prefeitura concede dez milhões de cruzeiros para o Museu de Arte Moderna, que deve possuir seus recursos próprios, suspende obras de incontestável utilidade pública, alegando falta de dinheiro. Terreiro de macumba por sua vez, é até ilegal. No entanto, recebe estímulo da PDF através de auxílios. Sou a favor da redução das subvenções algumas ilógicas e absurdas não porém para reverter o dinheiro da respectiva verba para aumento de funcionários, mas para trabalhos de urbanização, como pavimentação de ruas, abertura de túneis, etc».

PROTESTAM OS UNIVERSITÁRIOS

Na Faculdade Nacional de Direito, ouvimos vários estudantes, principalmente os acadêmicos Milton Rezende, Antônio Silva e Frederico Minervino Dias. Afirmaram que a mensagem do prefeito, publicada pelo «Diário de Notícias», no dia 30 do mês passado, causou indignação porque ninguém pode condeber que instituições particulares consumam o dinheiro que devia ser aplicado em obras públicas. Ponderaram que não é propriamente o aumento do funcionalismo, mas essas extravagâncias ditadas pelo imediatismo dos legisladores, que provocam a propalada situação deficitária da Prefeitura do Distrito Federal.

Muito Capital...

(Conclusão da 1.ª página)

agora a idéia não é interessante econòmicamente.

— "Não se chegou ainda a um resultado positivo" — concluiu.

Por último, registramos a opinião do engenheiro Matoso Maia, que nos declarou:

— "O caso é simples. Se as usinas dessa espécie oferecessem resultados compensadores, elas teriam um desenvolvimento muito maior".

FUTURO DAS CENTRAIS ATÔMICAS

Em seguida, esclareceu que até o momento a proporção do interêsse da técnica é mais no sentido do aproveitamento de energia elétrica através de quedas dágua, e pelo sistema termoelétrico.

Também as atenções dos técnicos se voltam para as centrais atômicas, uma das quais está em fase de conclusão em Chicago.

— "Esta é que será a indústria do futuro" — frisou.

Quanto às experiências no mar, admitiu não ser grande o rendimento por êsse processo, tal o vulto do capital exigido para cada instalação.

Ajude a Resolver

(Conclusão da 1.ª página)

ra em favor dos transportes de São Cristóvão. O assunto derivou por alguns instantes para o problema do trânsito pròpriamente dito e o sr. Moacir Tôrre Dias Ribeiro declarou que possuia um trabalho capaz de solucionar em grande parte as dificuldades encontradas no bairro. Esse trabalho será encaminhado pelo «Diário de Notícias» à autoridade competente. Também o sr. Humberto Madalena fêz referência a um plano de sua autoria. Sôbre o trânsito o vereador presente lembrou os projetos nºs. 5976-53, 777-55 e 1162-55 de sua autoria, pedindo providências para instalação de sinais luminosos e abertura de ruas em São Cristóvão. Foi em seguida denunciada a parada ilegal de um caminhão-feira no largo da Cancela. Ali estaciona dia e noite sem ser permitido, não sendo compreensível a razão por que a Secretaria de Agricultura não age como deve. Finalmente o sr. Odilon Braga, encerrando a discussão em tôrno da questão de trânsito e transportes revelou que o sr. Castelo Branco, da Light, prometeu a volta.

SAÚDE E ASSISTENCIA

O sr. Juarez Barcelos iniciou os debates sôbre o tema saúde e assistência. Afirmou que São Cristóvão só possui a Maternidade de São Cristóvão e o serviço de pronto socorro é feito pelo Hospital Central, na praça da República. Com referência à Maternidade, citou o caso de uma senhora sua conhecida que não pôde ser atendida por deficiências que ignora. Tão séria é a situação nêsse particular que o orador disse haver até pistolão para morrer em São Cristóvão, pois o regime do pistolão é o que vigora. Há apenas a esperança em que a Faculdade de Medicina e Cirurgia, conforme pretende, venha a fazer algum dia o serviço de pronto socorro, em atendimento aos moradores locais. Quanto à Maternidade, esclareceu o vereador Odilon Braga que já colocou verba na receita da Municipalidade para o corrente ano. O esgôto perto da rua General Gurjão, no Caju, bem como a favela do Arará têm prejudicado a saúde dos moradores locais, principalmente dos que já se encontram com ela precária, internados no Hospital São Sebastião e ali perto localizado.

Na próxima reportagem abordaremos alguns outros problemas debatidos na mesa-redonda de São Cristóvão.

Retôrno

Como um filho que volta ao lar antigo, o bailarino, cantor e ator Maurício Loiola voltou a integrar o elenco de Carlos Machado em «E o espetáculo continua», na Beguin.

★

Elisete no 36

Já foi revelada uma das próximas atrações do Club 36. Será a conhecida e aplaudida Elisete Cardoso, que assinou contrato para estrear a 8 de julho. Escrevemos «uma das próximas atrações», porque Elisete só atuará três dias na semana; Caymmi fará seu «show» semanalmente às têrças-feiras e uma outra atração completará os dias restantes. Até 8 de julho, porém, o baiano cantará como habitualmente, tôdas as noites.

I. FOMM EMBAIXADORES

Na última quarta-feira, após a sessão especial do filme «O Cisne», os embaixadores de França, sr. e sra. Hardion estiveram no Club 36 e indagaram se Dorival Caymmi iria cantar. Com a resposta afirmativa, desceram à «cave» e tomaram uma mesa, especialmente para escutar o baiano.

Boato

Ouvimos boatos de que Murilinho de Almeida teria recebido uma excelente proposta para deixar o Sacha's, passando-se para o Plaza. O cantor, entretanto, desmentiu o boato, acrescentando que o que pretende é descansar algum tempo numa fazenda, livrando-se das noites de trabalho.

Magro

O regime alimentar que Carlos Machado fêz para emagrecer, deu ótimos resultados, pois o famoso «producer» perdeu muitos quilos. Êsse foi um preparativo para aparecer «bem» nos programas que está fazendo na televisão Rio, onde é o «host».

★

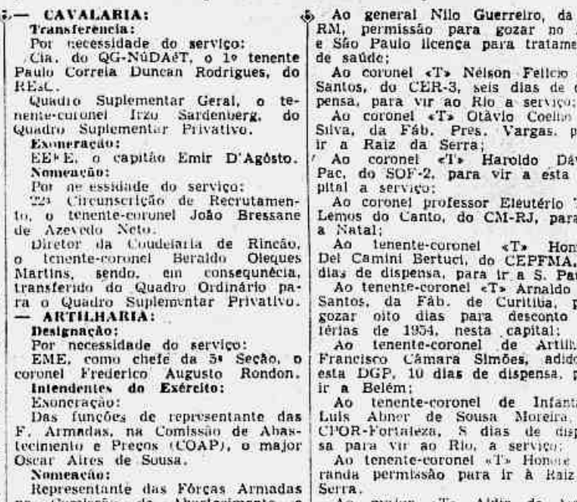

O bailarino Maurício Loiola voltou a funcionar com Machado, na «boite» Beguin.

Chuvas Prejudiciais

Inegàvelmente, um dos grandes inimigos dos bares é a chuva; esta tem caído incessantemente, nas últimas noites, retendo os notívagos em casa. O movimento em Copacabana tem diminuído consideràvelmente.

Boletim da Diretoria Geral do Pessoal do Exército

Apresentação -- Nomeação -- Autorização -- Movimentação de Oficiais

GABINETE

Q. G. DO EXERCITO — CAPITAL FEDERAL, 15 DE JUNHO DE 1956 - BOLETIM INTERNO N. 134

Para conhecimento dêsta Diretoria Geral, Diretorias subordinadas e devida execução, publico o seguinte:

APRESENTAÇÃO DE OFICIAIS

— INFANTARIA:

Coronel Aricles Gonçalves Pinto, da DPA, por ter sido nomeado juiz de um Conselho de Justificação.

— CAVALARIA:

Primeiro tenente Aécio Kauffman Colombo da Silva, do 3º Esq. Rec. Mec., por ter sido desligado de adido e regressar à sua Unidade;

— INFANTARIA:

Coronel Vasco Kroff de Carvalho, do 13º RC, por ter vindo ao Rio em gôzo de férias;

Capitão Euclides Bravo, do 1º Btl. P. Es., por ter sido transferido para o 6º RI e entrar em trânsito;

— CAVALARIA:

Major Jocelim Louis Baum, do 2º RC, por ter que seguir destino a 15 de junho de 1956;

Capitães Léo Acir Ferreira Sá Brito, do CM-RJ, por término de férias; José Mauricio Inglês de Sousa, do QG-8ª RM, por seguir destino para a sua Unidade;

Primeiros tenentes Sadi Armódio João Largura, do 7º RC, por ter sido matriculado no Curso de Foto-Informação, na EIE; Gualter Maciel da Silveira, do PqCMB (Armt) por ter sido transferido da 13ª CR para o PqCMB (Armt);

Segundo tenente Artur Bolsbach Neto, do 11º RC, por término de férias e regressar a Pôrto Alegre;

— ARTILHARIA:

Capitão Dawson Bezerra de Farias, do 1-3º RO105, por regressar a Cachoeira em gôzo de férias;

Segundos tenentes Marcus Vinicius Martins Teixeira Júnior, do 1-3º RO 105, por término de férias e regressar à sua Unidade; Neri Correia do Prado, da DGSM, por dispensa do serviço para desconto em férias de 1955;

— ENGENHARIA:

Major Virgilio Nogueira Pais, do QG da 10ª RM, por ter assumido as funções de diretor da RVC e ter de regressar ao Ceará, para passagem de encargos.

Intendentes do Exército:

Capitão José Alves de Oliveira Filho, da DV, por ter sido transferido do QG da 4ª RM para a Dir. Vet.;

Segundos tenentes Alceu Leal, do NúDAéT, por desistir do restante das férias; Elói Toscano, da Dir. Transp., por conclusão de trânsito e ter de entrar em férias, relativas a 1955, de ordem do ministro;

Técnico:

Coronel Joaquim Ribeiro Monteiro, do DTP, por ter sido nomeado, por necessidade do serviço, diretor geral da Fábrica do Realengo.

MOVIMENTAÇÃO

— INFANTARIA:

Transferência sem efeito:

Por necessidade do serviço:

13º RI e nomeação para a Chefia do EA. o 1º tenente QAO Teodorico Guiraud do Nascimento, do QG da 5ª RM, publicada em BI n. 112, de 17 de maio de 1956, desta Diretoria Geral.

Classificação:

Por necessidade do serviço:

Nas Unidades abaixo, os segundos tenentes R-2 convocados:

2º RI, Jair de Siqueira Rodrigues e Joaquim da Silva Miranda;

1º BC, Raimundo Moacir Soares de Neiva;

1º BIB, Nélson Rodrigues dos Santos e Raimundo de Peliciano Carneiro;

2º BC, Mauro Lanzeloti Guimarães e Milton Spreviere Martini;

7º RI, José Wypyczinski;

8º RI, Antônio José Teston;

19º RI, Jório Marques, Enedi Til, João Carlos Mariot Niede Rauer;

24º BC, Eudes Conceição dos Reis, Guido Hamilton Aguiar Pereira e Cirilo Antônio Lemos.

Nomeação:

Por necessidade do serviço:

13º Circunscrição de Recrutamento, o tenente-coronel Hamilton Barreto de Barros.

— CAVALARIA:

Transferencia:

Por necessidade do serviço:

Cia. do QG-NúDAéT, o 1º tenente Paulo Correia Duncan Rodrigues, do REsC.

Quadro Suplementar Geral, o tenente-coronel Irzo Sardenberg, do Quadro Suplementar Privativo.

Exoneração:

EE-E, o capitão Emir D'Agôsto.

Nomeação:

Por necessidade do serviço:

2ª Circunscrição de Recrutamento, o tenente-coronel João Bressane de Azevedo Neto.

Diretor da Coudelaria de Rincão, o tenente-coronel Beraldo Oleques Martins, sendo, em consequência, transferido do Quadro Ordinário para o Quadro Suplementar Privativo.

— ARTILHARIA:

Designação:

Por necessidade do serviço:

EME, como chefe da 3ª Seção, o coronel Frederico Augusto Rondon.

Intendentes do Exército:

Exoneração:

Das funções de representante das F. Armadas, na Comissão de Abastecimento e Preços (COAP), o major Oscar Aires de Sousa.

Nomeação:

Representante das Fôrças Armadas na Comissão de Abastecimento e Preços do Estado do Rio Grande do Sul, o coronel João Maria de Linhares.

— SAÚDE:

Médicos:

Nomeação — Por necessidade do serviço:

Hospital Geral de Campo Grande, o tenente-coronel médico dr. Américo Pereira.

Por interêsse próprio:

Diretoria Geral de Saúde, o tenente-coronel médico dr. Godofredo da Costa Freitas.

Adição:

QG-ZMC, aguardando abertura de vaga, prestando serviço, de ordem do ministro, o major de Infantaria Leônidas de Sales Freire, adido à DGP.

Exclusão:

Do estado efetivo desta DGP, o capitão Inf. Tales Weber Barbosa Nascimento, transferido para o 2º RI, ficando adido para passagem de encargos.

Desligamento:

De adido a esta DGP, a contar de 13 de junho de 1956, o capitão Inf. Gladstone Pernasetti Teixeira, que entra em trânsito.

Trânsito:

Têm permissão para gozar parte do trânsito nas seguintes cidades: em Pôrto Alegre, coronel Art. Jorge César Teixeira e 1º tenente Art. Aldori Flores dos Santos. Em Itu, Estado de São Paulo, 1º tenente Art. Luis Conforti Júnior.

Embarque sustado:

O ministro determina seja sustado o embarque do capitão de Cavalaria Artur Loureiro de Oliveira Filho, enquanto o mesma aguarda o resultado do concurso para o Magistério do Exército. O referido oficial deverá ficar adido a esta DGP, até o resultado do concurso em aprêço. Caso êste seja positivo, permanecendo o capitão Artur nesta capital, deverá restituir, integralmente, as ajudas de custo e demais vantagens que tenha percebido por ocasião de sua classificação no 1º RC — Itaqui.

Permissão:

Concedida ao capitão veterinário Antônio Augusto Pires da Rocha, da Coudelaria de Saican, para gozar parte do trânsito em Santa Maria.

Concedida ao capitão de Infantaria Osvaldo Albuquerque, transferido do QG da 5ª RM para o 2º RI, para gozar parte do trânsito nesta capital.

Retificação:

Por haver saído com incorreção no BI n. 129, de 8-6-56, publique-se novamente: «Desligo de adido a esta DGP o capitão dentista Raimundo Nonato Ribeiro da Silva, por ter sido transferido para a Reserva no pôsto de tenente-coronel».

Declaração:

Declaro que a dispensa do serviço concedida ao major de Infantaria Valdir Duarte Gomes, desta DGP, publicada no BI n. 129, de 8-6-56, para desconto nas férias de 1955, é a contar de 4-6-56.

Autorização:

O ministro concedeu aos seguintes:

Ao general Nilo Guerreiro, da 7ª RM, permissão para gozar no Rio e São Paulo licença para tratamento de saúde;

Ao coronel «T» Nélson Felício dos Santos, do CER-3, seis dias de dispensa, para vir ao Rio a serviço;

Ao coronel «T» Otávio Coelho da Silva, da Fáb. Pres. Vargas, para ir a Raiz da Serra;

Ao coronel «T» Haroldo Dávila Pac, do SOF-2, para vir a esta capital a serviço;

Ao coronel professor Eleutério Tito Lemos do Canto, do CM-RJ, para ir a Natal;

Ao tenente-coronel «T» Homero Del Camini Bertuci, do CEPFMA, 5 dias de dispensa, para ir a S. Paulo;

Ao tenente-coronel «T» Arnaldo de Santos, da Fáb. de Curitiba, para gozar oito dias para desconto nas férias de 1954, nesta capital;

Ao tenente-coronel de Artilharia Francisco Câmara Simões, adido à esta DGP, 10 dias de dispensa, para ir a Belém;

Ao tenente-coronel de Infantaria Luis Abner de Sousa Moreira, do CPOR-Fortaleza, 8 dias de dispensa para vir ao Rio, a serviço;

Ao tenente-coronel «T» Honório Miranda permissão para ir à Raiz da Serra.

Ao major «T» Aldir de Araújo Quadrado, Maurício Pires Castelo Branco, Pedro Alberto S. Gomes Galvão, Pedro Henrique F. Bonetino, todos da Fáb. Presidente Vargas, para ir à Raiz da Serra;

Ao major «T» Jurandir Osório, do CER-2, seis dias de dispensa, para vir ao Rio a serviço;

Ao major de Infantaria Evando Guimarães Ferreira, desta DGP, 7 dias de dispensa para ir a São Paulo;

Ao major de Infantaria Sizenando Leite Mendonça, da EMM, para ir a Aracaju;

Ao major de Cavalaria Cândido Cruz, do QG da 4ª DC, para vir ao Rio de Janeiro;

Ao major Int. Geraldo Fernandes Alves da Crub, do CER-2, para gozar as férias no Rio de Janeiro;

Ao major José Teixeira de Carvalho Filho, do CER-2, para gozar as férias de 1954 no Rio;

Ao major de Artilharia José Augusto Vidal, da 2ª CR, para vir ao Rio;

Ao major «T» Aldovandro Guimarães, do CEPFMA, 30 dias de dispensa para ir a São Paulo, a serviço;

Ao major «T» Euclides Bueno Filho, da Fáb. Curitiba, 3 dias de dispensa, para ir a São Paulo;

Ao major intendente João Batista Muniz, do ERMI-2, para gozar parte do trânsito nesta capital;

Ao capitão Eduardo Assad, do 8º RI, seis dias de dispensa, para vir ao Rio;

Ao capitão de Artilharia Frederico Ernesto Virmond,d o CPOR-Curitiba, para vir ao Rio;

Ao capitão de Cavalaria Sérgio de Morais Machado, do CPOR-Curitiba, para vir ao Rio;

Ao capitão Armando Alfredo Adorno, do 4º BC, para gozar parte do trânsito em Cuiabá;

Ao capitão Rubens Passerino Moreira, da 5ª Cia. Ind. S., para gozar as férias de 1955 no Rio;

Ao capitão Valdnei Peres da Silva, do 23º RI, para gozar as férias de 1955 no Rio;

Ao capitão José Ribamar Pinheiro Filho, do 23º RI, para gozar as férias de 1955 no Rio de Janeiro;

Ao capitão João Ribeiro Sarmento, da ZMS, para gozar as férias de 1955 no Rio de Janeiro;

Ao capitão Tarcisio Sampaio, do 1º B. Front., para vir ao Rio,

Ao capitão Paulo Aury Bolick, do QG-ZMC, 6 dias de dispensa para vir ao Rio;

Ao 1º tenente QAO Claudino Ferreira Barros, da Fáb. P. Vargas, para ir à Raiz da Serra;

Ao 2º tenente de Infantaria Sinval Batista Viana, do 12º DR-6ª CR, para gozar parte do trânsito em Salvador.

General de Divisão JOSÉ' ALVES MAGALHAES
Diretor Geral do Pessoal.
VALDEMAR MARTINS TORRES
Coronel Chefe do Gabinete

avevita
RAÇÕES PRENSADAS
MOINHO FLUMINENSE S. A.
R. URUGUAIANA, 118 - LOJA
Tel. 43-3906 - Rio de Janeiro

FÁBRICA DE CARTEIRINHAS
Para Clubes, Associações, Colégios, etc.
NILTON DA COSTA PEREIRA
Rua da Conceição, 66 — Sobrado — Tel.: 23-2161

ALERGIA INFANTIL — ASMA — ECZEMA — URTICARIA
DR. MONTEIRO DE SA' — Curso de especialidade na América do Norte.
CONSULTÓRIO: — Avenida N. S. de Copacabana, 709 - Apto 503 — TEL.: 37-8508.

Música

ABC E PRÓ-ARTE
PIANISTA RUDOLF FIRKUNSNY

As sociedades ABC e Pró-Arte apresentaram o pianista tcheco Rudolf Firkunsny, que é hoje um dos ídolos da nossa platéia de concertos.

Justifica-se essa preferência. Firkunsny é, realmente, um artista admirável do piano, dêsses que conquistam de pronto o auditório como aconteceu no Brasil, tal a pujança da sua técnica, as possibilidades digitais imensas de que desfruta e a sensibilidade com que as conduz.

Não diremos que tudo nêle nos parece perfeito, isento de qualquer referência contrária. Não. A sua "Sonata op. 58", de Chopin, não nos satisfez. Notamos pouco equilíbrio na interpretação. Trechos demasiadamente arrastados, outros excessivamente velozes. Notamos, ainda, que no final houve até uma visível confusão, compassos que se perderam. Um exagêro, sem dúvida, marcou em várias oportunidades essa bela página, sem embargo das delicadezas e das encantadoras frases expressivas que se fizeram ouvir. Entretanto, como Firkunsny soube dominar o teclado e dêle subtrair o máximo de clareza e expressão comovida em quase todo o resto do programa!

Citaremos de início seu Bach, tocado com seriedade e precisão e os dois "Improvisos" de Schubert, o segundo, sobretudo, exteriorizados com pureza de estilo.

Foi, porém, na última parte que o recitalista mais apurou sua arte.

Não nos causou boa impressão, como composição, a "Sonata" de Bela Bartok. Suas frases nos pareceram de tal forma agressivas, tão rudes na sua desarmoniosa aparência, de um equilíbrio tão mutável e inseguro, que a consideramos uma distorção do verdadeiro sentido da arte como emanação da vida espiritual do homem.

Seu 3º tempo ainda se aceita, em parte. Os dois primeiros, porém, esgotam a capacidade de compreensão do ouvinte ante o materialismo de que está impregnada essa página.

Convimos, no entanto, que Firkunsny tocou-a meritòriamente e fêz o possível para torná-la menos insuportável.

A "Dança Negra", de Camargo Guarnieri, foi beneficiada pela maneira como a viveu o intérprete que, nas "3 Polcas", de Smetana, conseguiu impressionar pela graça, pela doçura, pela claridade de suas execuções cheias de uma intensidade sonora surpreendente.

E nesse caminhar brilhante deu ainda vários extras, levando o público num crescente entusiasmo.

Firkunsny é, decididamente, um dos grandes pianistas de sua época.

D'OR

Orquestra Sinfônica Brasileira
«FESTIVAL DE MÚSICA RUSSA» HOJE, NO TEATRO MUNICIPAL

Pianista Hugo Balzo

Será realizado hoje, às 16h30m, no Teatro Municipal, o 8.º concêrto da presente temporada da Orquestra Sinfônica Brasileira para seu quadro social. Será êste o primeiro «Festival de Música Russa» do corrente ano. A regência estará a cargo do maestro Eleazar de Carvalho, que escolheu as seguintes obras: Rimsky-Korsakow — A Grande Páscoa Russa — abertura: Khachaturian — Concêrto em ré menor para piano e orquestra, tendo como solista o pianista uruguaio Hugo Balzo: e Tchaikowsky — 6.º Sinfonia (Patética).

AMANHÃ, CONCÊRTO EDUCATIVO PARA O POVO

Será realizado amanhã às 10 horas, no Teatro Municipal, o 2.º concêrto da série «Popular» educativos para o povo, patrocinada pelo Ministério da Educação e Cultura e a Orquestra Sinfônica Brasileira. Nêsse concêrto teremos como solista a jovem pianista Maria Mercedes Luna (representante das Juventudes Musicais do Uruguai), que interpretará «Tema e quatro variações» para piano e orquestra, de Paul Hindemith. Completam o programa, que terá a regência do maestro Eleazar de Carvalho, as seguintes obras: Alceu Bocchino — Suite Miniatura; Schumann — Concêrto em lá menor para piano e orquestra, tendo como solista o jovem pianista Fernando Lopes e Albeniz-Arboz — Ibéria — Suite.

Os ingressos para êsse concêrto acham-se no Ministério da Educação e Cultura, 11.º andar, e na sede da Juventude Brasileira, depois das 14 horas.

PRÓXIMOS CONCERTOS
JUNHO

Hoje — OSB para os sócios. Teatro Municipal às 16h30m.
Domingo, 17 — Violinista Lambert Ribeiro. E. N. Música.
Domingo, 17 — OSB para o povo. Teatro Municipal, às 10 horas.
Segunda-feira, 18 — Cultura Artística. Quarteto Janacek. Teatro Municipal, às 21 horas.
Quinta-feira, 21 — ABC e Pró-Arte — Violinista Isaac Stern. Teatro Municipal, às 21 horas.
Sexta-feira, 22 — Pianista Laís Sousa Brasil. Foyer do Teatro Municipal, às 21 horas.
Quinta-feira, 28 — Cantora Ana Nolding — ABI, às 21 horas.

Temporada Oficial de Bailados
AMANHÃ ÚNICA VESPERAL AS 16 HORAS

Amanhã, às 16 horas, realizar-se-á a única vesperal desta breve temporada da grande bailarina, junto com o corpo de baile do Municipal, com o novo programa da estréia: «Lago dos Cisnes», «Romeu e Julieta», «Suite do D. Quixote» e «Rapsody in blue». Estão à venda na bilheteria do Municipal os ingressos para êste espetáculo.

Quarteto Janacek, na Cultura Artística

Segunda-feira, 18, no Teatro Municipal, a Cultura Artística vai apresentar o Quarteto Janacek, de nacionalidade tcheca, exibindo-se no seguinte programa: Mozart — Quarteto em sol maior, Janacek — 2º Quarteto, Debussy — Quarteto em sol menor op. 10.

Recital de Piano

O jovem pianista Carlos Antônio Gregorio Neto dará um concerto hoje às 17h30m, na ABI. O programa constará sòmente de composição de Chopin.

RÁDIO

(Conclusão da 1.ª seção, 8.ª página)

outrossim, um «casamento à caipira».

Será uma grande festa, sem dúvida, esta promovida pela ABR, cujos convites e reservas de mesas poderão ser encontrados em sua sede, na rua do Acre, 48 — 5º andar, no C. R. Flamengo (Ouvidor e Praia) ou ainda na bilheteria da Rádio Nacional.

* * *

APRENDA ALEMÃO CANTANDO — A professôra Hilde Sinnek apresenta pela Rádio Ministério da Educação, às segundas e quintas-feiras, às 18 horas, o programa «Aprenda alemão cantando». O método empregado pela professôra Hilde vem alcançando a melhor aceitação por parte dos ouvintes.

* * *

A ARTE DA FUGA — No próximo dia 25, às 21 horas, o Quarteto Rádio Ministério da Educação, apresentará, pelas ondas da Rádio Ministério da Educação e Cultura, mais uma audição, onde será apresentada «A Arte na Fuga», de Bach. No mesmo programa o professor Celso Brant fará uma conferência subordinada ao têma «Bach, o quinto Evangelista».

* * *

JORACI CAMARGO NA TV — Entrando em nova fase, Aimée e seu Teatro, espetáculos de comédias dos sábados, às 22h30m, apresentará 5 peças curtas de Joraci Camargo, autor de «Deus lhe pague» e outros sucessos. São elas: 1 — Mania de grandeza; 2 — Pupila de meus olhos; 3 — Grande mulher; 4 — O sol e a lua; 5 — Nós, as mulheres.

* * *

MEDITAÇÃO — São as seguintes as emissôras brasileiras que retransmitem, diàriamente, a «Meditação Matinal» (às 5h55m) e a «Meditação Vesperal» (às 17h55m), apresentadas pela Nacional, na palavra do deputado Eurípedes Cardoso de Menezes: Rádio Ribamar, de São Luís; Iracema, de Fortaleza; Nordeste, de Natal; Caturité, de Campina Grande; Olinda, de Pernambuco; Jaciobá, de Pão de Açúcar; Cultura, de Ilhéus; Magé, do Estado do Rio; Educadora Trabalhista, de Ubá; Legendária, da Lapa; Difusora de Umissanga, de Santa Catarina; e vários serviços de alto-falantes.

* * *

TARDE MUSICAL COPACABANA — A Rádio Copacabana leva ao ar no horário das 15 às 17 horas, o programa «Tarde Musical Copacabana», na palavra do locutor Aquiles Júnior.

* * *

JÓIAS MUSICAIS — A Rádio Copacabana transmite, diàriamente, o programa «Jóias Musicais», no horário das 18h30m.

* * *

A Rádio Nacional está transmitindo, todos os dias, de 1h35m às 2 horas, o «Vale a pena ouvir de novos. Trata-se de representações de programas da E-8.

Programas Para Hoje

CONTINENTAL — (1.030 KS.) — 14.00 — Tarde Esportiva. 17.45 — A Marcha dos Acontecimentos. — 18.45 — Sábado Esportivo Fluminense 19.05 — Futebol Brasileiro no Exterior. — Chegadas e Ratelos da Sabatina. 20.35 — Um Clube Por Dia. 21.30 — Repórter Continental. — 22.15 — Boletim Esportivo. 23.10 — Ultima Edição de Rádio-Esportes. 23.30 — Sons da Penumbra. 24. — Boite dos 1.030.

METROPOLITANA — (1080 KS.) — 13.30 — Jornadas Turfísticas. — 18.30 — Música Para o Seu Jantar. 19. — Album Musical. 20. — Retalhos Líricos. 21. — Programa Selecionado. 22. — Rádio Baile.

TUPI — (1.280 KS.) — 18. — Ave Maria. 18.15 — Musical. 19. — Boa Noite Para Você. — Reprise Marmelandia. 20. — Al Neto. — Tribunal do Livro. 20.30 — As Orelhas Ardem. — Grande Teatro Rodolfo Maier. — 21.30 — Cozinheira Conceição. — Encontro Com 22.05 — Jacinto de Tormes.

NOVA CRUZ — (1.430 KS.) — 14.30 — Na vida social. 14.40 — Esperança do Brasil. 16 — Brasil Portugal. 17. — Reflexos da Espanha. 17.30 — Bola na Trave. 18.10 — Crepúsculo. 19. — Sirio Libanês. 20. — Programa Santa Cruz. 22. — Correspondente E-2. — Sábado Festivo.

JORNAL DO BRASIL — (940 KS.) — 18. — Ave Maria — Enquanto a Noite Não Vem. 18.30 — Musical Lóide Aéreo. 19.05 — Palestra do Monsenhor Magalhães. — 20 — Sociais Príncipe. — Programa Jóquei Clube. 20.30 — Audições Palermo. 20.55 — Presente Musical. — Crônica. 21.05 — Trailer Musical. — 21.30 — Encontro em Paris. 22.05 — Música Deliciosa. 23. — Sonata ao Luar. 23.30 — Ritmos da Panair. 24 — Noturno.

CBC — (MONTREAL) — 20 — Crônica Canadense. 20.10 — Programa Musical.

BBC — (LONDRES) — 20. — Sumário das Notícias. — Sumário dos Programas. — Semanário Britânico. 20.20 — «Letras e Artes». 20.45 — Revista dos Esportes, por Rodrigo de Morais. 20.52 — Intermédio Musical. 21. — Noticiário.

NO LAR E NA Sociedade

Aniversários
Fazem anos hoje:

- **Sr. José B. Vaz de M. Gomes.**
- **Sr. Gil Castelo Branco.**
- **Sr. Milton Garcia.**
- **Sr. Antônio Francisco Rocha.**
- **Sr. Osvaldo Aureliano Walsh.**
- **Sr. Oscar de Andrade.**
- **Sr. Antônio Pereira Prestes**
- **Sr. Isaac Grimberg.**
- **Srta. Iêda de Castro Guimarães, filha do dr. Arino Guimarães e da sra. Maria da Glória de Castro Guimarães.**
- **Sra. Hecilda Clark.**
- **Srta. Vanda Cavalcanti, filha do casal Nabor Holanda Cavalcanti.**

* * *

- **Fêz anos, ontem, o dr. Libio de Silva Quintas, médico.**

CASAMENTOS

SRTA. PRAZERES DA SILVA — SR. ALFREDO LOPES — Realiza-se, hoje, às 17h30m, na matriz de N. S. do Loreto, o enlace matrimonial da srta. Prazeres da Silva, filha do sr. José da Silva e da sra. Carminda Ferreira da Silva, com o sr. Alfredo Lopes, filho do sr. Serafim Lopes e da sra. Alice Costa Lopes.

SRTA. LILIAN ANDRADE DA SILVA — DR. UMBERTO JOSÉ GAGO — Realiza-se, hoje, às 17h 45m, na matriz dos Sagrados Corações, na rua Conde de Bonfim n. 474, o enlace matrimonial da srta. Lilian Andrade da Silva, filha do sr. Antônio Alves da Silva e da sra. Filomena Ferreira Andrade da Silva, com o dr. Umberto José Gago, filho do sr. Avelino José Gago e da sra. Maria Francisca Aloy Gago. Servirão de padrinhos o sr. Avelino Gago e a srta. Lúcia Barreira.

SRTA. IUTI BRASIL — SR. ARCANGELO SANTORO — Realiza-se hoje, na Candelária, às 17h30m, o enlace matrimonial da srta. Iuti Brasil com o sr. Arcângelo Santoro. Serão padrinhos, por parte da noiva, a sra. Evelina Moura e o dr. João Pessanha e por parte do noivo, o sr. Giovani Santoro e sua espôsa.

SRTA. MARIA CALMON PEDROSA — SR. NELSON MURILO MARTINS — Realiza-se hoje, às 17 horas na igreja de Santa Cruz dos Militares, o enlace matrimonial da srta. Maria Calmon Pedrosa, filha do sr. e sra. Antônio Leonardo Pedrosa, com o tte. da Armada Nélson Murilo Martins, filho do sr. e sra. José Emilio Martins.

HOMENAGENS

JUIZ VALPORÉ DE CASTRO CAIADO — For motivo de seu aniversário natalício, foi homenageado, por amigos e serventuários da Justiça, na 11.ª Vara Criminal, o juiz Valporé de Castro Caiado.

SR. JOÃO GUILHERME DE ARAGÃO — Várias personalidades da Faculdade de Direito da Universidade de Paris se vêm dirigindo ao sr. João Guilherme de Aragão, diretor-geral do DASP, por motivo da sua investidura nessas funções públicas. Laureado na Sorbonne com uma tese de Doutorado sôbre «La Juridiction administrative au Bresil», desfruta o dr. João Guilherme de Aragão de prestigio na grande nação cujo Direito Administrativo é, de resto, considerado a fonte de todos os Direitos Administrativos modernos. Demonstra êsse aprêço a manifestação ora recebida pelo diretor-geral do DASP da parte de nomes da categoria de Marcel Waline e Jacques B. Hersog, professor da Faculdade de Direito da Universidade de Paris; Alain Plantey, do Cônsell D'Etat de França; Jean Pupier; Paul Lavaquery e André Hauriou, êste antigo senador e igualmente professor da Faculdade de Direito de Paris. Do mesmo teor, felicitando o diretor-geral do DASP e o nosso país, são as afirmações de outros tratadistas e personalidades francesas mencionadas, entre as quais M. Paul Lavaquery.

DESFILE

ASSOCIAÇÃO CRISTA FEMININA — No próximo dia 20, às 16 horas haverá mais um desfile de Chapéus com modelos para a Temporada Lírica e Inverno — direção da professôra do Curso de Chapéus, Mme. Marieta Portocarrero. Ingressos na sede da ACF — av. Franklin Roosevelt, 84 — 10º.

FESTAS

BANGU AC — Está marcada para o próximo dia 23, nos salões do Bangu AC, na av. Cônego de Vasconcelos, uma festa junina.

IATE CLUBE DE RAMOS — Comemorando a passagem da data do Padroeiro dos Marítimos, o Iate Clube de Ramos, a exemplo dos anos anteriores desde a sua fundação, fará realizar em sua praça de esportes, na rua Gérson Ferreira n. 5, em Ramos, uma festa caipira com o tradicional casamento, jogos, fogueira, cadeia, quentão, autênticas baianas, etc., etc.

Abrilhantará as festividades um excelente Conjunto Regional sob a direção de Arlindo. A festa terá início às 20 horas prolongando-se até às 4 horas da manhã.

EXCURSÕES

XX EXCURSÃO CULTURAL À EUROPA — Do programa da XX Excursão Cultural à Europa, promovida pelo Touring Clube do Brasil, consta a permanência, durante vários dias, em Portugal. Partindo de Sevilha, os nossos patrícios chegarão a Lisboa, onde se instalarão em um dos melhores hotéis. Depois de visitarem os lugares de maior interêsse turístico da capital portuguêsa, os viajantes irão a Belém (visita ao Mosteiro dos Jerônimos), a Queluz (visita ao famoso Palácio), a Batalha (visita ao Mosteiro), e por fim, a Fátima, onde conhecerão o célebre Santuário de Nossa Senhora, que atrái, hoje, peregrinos do mundo inteiro. A seguir, partirão para Coimbra, As cidades de Sintra, Cascais, Oeiras, Caldas da Rainha, Alcobaça, Guarda e outras, fazem parte, igualmente, do itinerário. A excursão terá início, no Rio, a 10 de agôsto, a bordo do paquete «Augustus», da Cia. Itália.

VIAJANTES

SRTA. MARIA HELENA DE SOUSA LAPA — A srta. Maria Helena de Sousa Lapa, eleita há pouco rainha das Associações Portuguêsas do Brasil, parte, hoje, para a Europa, a bordo do navio «Vera Cruz», que desatracará às 17 horas, rumo a Lisboa.

IN MEMORIAM

D. AQUINO CORREIA — Sob o patrocínio de D. Jaime Câmara, cardeal-arcebispo do Rio de Janeiro, e de uma comissão integrada por personalidades de projeção em todos os meios culturais do país, será realizada amanhã, às 16 horas, no auditório do Ministério da Educação, uma sessão solene em memória de D. Aquino Correia, arcebispo de Cuiabá, falecido recentemente. Usarão da palavra os srs. general Floriano Peixoto Keller, professôres Arlindo Drumond Costa e Levi Carneiro e, finalmente, D. Carlos Coelho Gouveia.

MISSAS

Celebram-se, hoje, as seguintes:
Nélson do Vale Nunes — 9 horas. Igreja de S. Francisco de Paula.
João Pinheiro Filho — 11 horas. Candelária.
João de Rosa Furtado — 8h30m. Igreja do Coração de Maria.
João Alberto Lins de Barros — 9h30m. Catedral.
Mário da Rocha Viana — 10h30m Igreja de S. Francisco de Paula.

O Outro Enfêrmo

Os especialistas norte-americanos, que examinaram o sr. Café Filho, em Nova York, confirmaram haver o ex-presidente da República, em fins do ano passado, sofrido violenta e perigosa crise cardíaca. Ainda não está esquecido que o então enfêrmo foi alvo da insídia de seus adversários, os quais procuraram fazer crer estivesse o chefe do govêrno representando uma farsa, com o fim de fugir à responsabilidade de resolver o caso Mamede ou de possibilitar, uma vez substituído pelo sr. Carlos Luz, o "golpe". Essas manobras dos interessados no "retôrno" foram integralmente desmoralizadas quando o sr. Café Filho, dado como restabelecido por uma junta médica, quis reassumir o cargo e se sentiu impedido de fazê-lo, sendo deposto.

Os ilustres facultativos patrícios, que conjuraram o mal, tiveram, assim, comprovada a sua capacidade. Por outro lado, de novo ficou patente a legitimidade do motivo invocado pelo sr. Café Filho para afastar-se, temporàriamente, do poder.

Mas as notícias vindas dos Estados Unidos esclarecem, ainda, que as notabilidades tanques abriram mão de quaisquer honorários — honorários que, se cobrados, montariam a centenas de milhares de cruzeiros; e o fizeram em homenagem a um ex-presidente de uma grande nação amiga. Só por isso! Os informes acrescentaram: também teriam levado em consideração o fato de tratar-se de um homem pobre.

Tudo isso é muito bonito.

Pensemos, porém, no Brasil. Em última análise, o paciente internado na famosa clínica personificava a nossa precária, a nossa incipiente, a nossa degradada formação política, simbolizava o que ainda é, em matéria de instituições democráticas, a República dos Estados Unidos do Brasil, onde um chefe de govêrno não pode adoecer sem correr o risco de ser destituído. Uma republiqueta de comédia, como outras que cobrem de ridículo o hemisfério.

Enfim: o sr. Café Filho está bom, refeito, pronto para outra, como se diz. Mas... e o Brasil? Onde os especialistas que o curem, que o salvem?

Eis o que as notícias enviadas da terra de Tio Sam, a propósito da estada, por lá, do ex-presidente, não explicam. Talvez o mal brasileiro não seja de coração, mas de estômago. — L.

RECEPÇÃO NA RESIDÊNCIA DO CASAL SANTOS VAHLIS — Os embaixadores latino-americanos prestaram uma homenagem ao sr. Herbert Moses, pelo 25º aniversário de sua gestão na ABI, no decurso de uma recepção realizada na residência do casal Santos Vahlis. Durante a recepção usou da palavra o embaixador de Cuba, sr. Gabriel Landa, fazendo entrega de um pergaminho assinado pelos representantes latino-americanos. Estiveram presentes, entre outras pessoas de nossa sociedade, o marechal Eurico Gaspar Dutra, o prefeito Negrão de Lima, os embaixadores de Cuba, Panamá, Uruguai, Honduras, Chile, Salvador, Venezuela e Perú, o deputado Afonso Arinos, general Zenóbio da Costa, senador Apolônio Sales, ministro Barros Barreto, brigadeiro Ajalmar Mascarenhas, cel. Dulcídio Cardoso, brigadeiro Edgard Tostes, deputado Emílio Carlos, general Anápio Gomes, sr. Maurício de Medeiros, ministro da Saúde; sr. Harry Stone, sr. Vieira de Alencar, e sr. José V. Portinho. Na gravura, da esquerda para a direita, o sr. Santos Vahlis e senhora e o homenageado, sr. Herbert Moses; o brigadeiro Ajalmar Mascarenhas, do Estado-Maior da Aeronáutica, com o sr. Péricles Neiva, diretor de Publicidade do "Diário de Notícias".

Celebrado Finalmente o Acôrdo R. I. L. / K. L. M.

O setor turístico do nosso ramo comercial viveu um dos seus grandes momentos na noite de 8 do corrente, quando a bordo do vapor holandês «Ruys» atracado no armazém número 3 do cais do pôrto, foi celebrado o anunciado e esperado acôrdo aéreo-marítimo entre duas das mais importantes companhias de viagens, a ROYAL INTEROCEAN LINES, e a K.L.M., Companhia Real Holandeza de aviação, o que permitirá em uma combinação aéro-marítima visitar o Extremo Oriente, África do Sul e Europa.

Indubitàvelmente, quando esta reportagem teve a oportunidade de verificar nos mapas as linhas que estão cobertas por êste recente convênio, imediatamente compreendeu o alcance turístico econômico desta medida que, para fácil compreensão, pode ser resumida na seguinte fórmula;

Com menos despesa e em menos tempo, qualquer passageiro pode cobrir uma rota duas vêzes maior que a rota normal de cada uma das duas companhias separadamente.

Assim, pois, e a fim de comemorar condignamente o convênio recém-celebrado, a Royal Interocean Lines e a K.L.M., reuniram a bordo do «Ruys» figuras representativas da nossa sociedade, bem como todos os agentes dos escritórios de turismo locais, para solenidade que no fim se transformou em uma autêntica festa de congraçamento onde imperava o ambiente de franca camaradagem.

A nossa reportagem, presente ao acontecimento, pouco tem a falar do navio «Ruys», cujo confôrto e elegância já foi por inúmeras vêzes mencionado em reportagens anteriores, apenas podemos talvez acrescentar que continua inalterado aquêle indefinível ambiente acolhedor que nos faz sentir bem e «em casa» tão logo subimos a bordo.

Dentre os presentes podemos notar o sr. e sra. Terence H. Eustace, ministro da África do Sul no Brasil, sr. e sra. Jan Klerk, secretário da Legação da África do Sul, sr. Dr. Ambrogio Bonomi, Presidente da Sociedade Anônima Martinelli, sr. H. Clemens, gerente geral da K.L.M. no Brasil, e, como foi dito acima, representantes das emprêsas de turismo nacionais.

De início foi servido um magnífico «cock-tail» acompanhado por deliciosos salgadinhos, o que veio confirmar a maneira fidalga de bem servir que já se tornou proverbial a bordo dos vapores da Royal Interocean Lines.

Após, teve início a sessão cinematográfica, quando foram exibidos para os presentes, três filmes, um relativo à África do Sul, outro mostrando uma viagem à Holanda pela K.L.M., desde a saída do Rio de Janeiro, até o regresso à esta cidade, e finalmente um filme, sôbre Hong Kong, sede da companhia Royal Interocean Lines.

Êstes filmes, pelo seu interêsse, magnífico colorido e maravilhosos pontos de atração turística, mostrados, mereceram uma calorosa salva de palmas, sendo na ocasião muito cumprimentados o Dr. Ambrogio Bonomi e o sr. H. Clemens, pelo grande tirocínio demonstrado na escolha dos filmes, que, em síntese, abrangiam todo o percurso coberto pelas companhias no acôrdo que se estava celebrando.

Finalmente, após a sessão cinematográfica, estava reservada a todos os presentes uma grata e inesquecível surprêsa, concretizada por um «buffet», que, pelo seu colorido, variedade e excelente paladar, comprovou, uma vez mais e da maneira mais cabal, o justo pôsto desfrutado pela cozinha holandêsa, no entender dos «gourmets» internacionais.

Ao licor, foram erguidos sinceros brindes, à excelente iniciativa dessas duas companhias holandêsas, que conseguiram chegar a um acôrdo perfeito, com o único fito de bem servir, proporcionar o máximo de confôrto, bem-estar e alegria, àqueles que têm a ventura de demandar as terras da Europa — África do Sul e Extremo Oriente.

MÁQUINAS RECONDICIONADAS
SINGER

Igual a esta c|10 anos de garantia podereis adquirir com Cr$ 1.200,00 de entrada e Cr$ 300,00 mensais.
À VISTA, CR$ 5.200,00
CASA POPULAR DE MÁQUINAS
RUA HADDOCK LOBO, 47 — TELEFONE: 48-8774.
«Compramos máquinas usadas de qualquer tipo».

Livros e Discos Usados
COMPRAMOS
Atende-se a domicílio
Paga-se bem
Rua Senador Dantas, 75 Loja

Dr. Joaquim Vidal
OCULISTA AS 14 HORAS
Av. Almirante Barroso 97, 5.º andar, telefone: 22-5121

ELETRODUTOS
DUCHAS, ARRUELAS, CAIXAS DE FERRO
Qualidade e preço — remessas para o interior
Roberto, Pereira & Cia.
Rua Buenos Aires, 300

SENHORAS IDOSAS
ACEITAM-SE para internações, na CASA DE SAÚDE S. LUIS
Rua Ibituruna, 97 — Tel.: 28-1921.

Senhoras Senhoritas

Se a vida é mal para alguém,
Para outro alguém ela é bela.
Mas o fato é que ninguém
Poderá viver sem ela.

SIMACO COSTA.

Tome nota

As aves devem ser guardadas inteiras na geladeira até o momento de serem preparadas. Limpam-se, por fora, com um guardanapo e embrulha-se num papel. Se a sua limpeza fôr feita com muita antecedência, o frio as secará, tirando-lhes o sabor.

Pensamentos

O verdadeiro amor é feito de humildade: sôbre o anel nupcial não há pedras preciosas. — ANTONIO FEIJO.

—O—

O amor é sempre na vida uma página escrita em hebraico. — HOUSSAYE.

—O—

Amor, quanto maior, mais medroso. — FILINTO ELISIO.

Elegância

A firmeza do busto pode ser mantida com a prática de ginástica que fortaleça os músculos do peito e com duchas vigorosas de água fria, aplicadas de baixo para cima.

Boas maneiras

E' de muito mau gôsto e impressiona tremendamente mal, um casal de namorados, noivos ou recém-casados, num restaurante ou confeitaria, dar mostras de seu afeto em público. Oferecer, por exemplo, um doce na ponta do garfo ao companheiro ou companheira é, sem dúvida, uma prova de afeto, mas nada recomendável naqueles locais.

Conselhos

Não espere fazer sempre a sua vontade, pois é impossível que seu marido ou seus filhos cedam constantemente aos seus desejos, ficando, portanto, você desapontada se esperar isso dêles.

Convém saber

Catarina II, imperatriz da Rússia, nasceu no ano de 1729. Casada com Pedro III, quando êste subiu ao trono, constou a

ESPORTIVO. — Em tecido de algodão, com ampla gola, um vestido esportivo sempre útil e prático. — (Por Grace Thorncliffe).

CASACO. — Em lã preia, forrado do mesmo tecido estampado do vestido, um casaco moderno, de linhas retas. — (Por Vera Winston).

Catarina que o espôso tencionava repudiá-la. Valendo-se da simpatia geral de que desfrutava, fêz rebentar uma revolução militar que depôs o soberano, proclamando-a imperatriz da Rússia. Protegeu as ciências e as artes e adotou a política de expansionismo. Lutou contra os turcos e ampliou o território russo. Teve, não obstante, uma vida cheia de peripécias amorosas, o que a levou a cometer, não raro, atos de violência e despotismo.

Seja artista... na cozinha

PUDIM DE MAIZENA: — Um litro de leite, cento e cinquenta gramas de açúcar, cento e trinta gramas de maizena, dois ovos, frutas cristalizadas. Ferva o leite, acrescente o açúcar e deixe ferver mais um pouco. Misture a maizena e leve ao fogo, mexendo sempre, até engrossar. Retire do fogo deixe amornar, acrescente as gemas, uma de cada vez, e, por fim as claras batidas em neve. Junte pedacinhos de frutas cristalizadas e despeje em fôrma forrada com açúcar queimado. Leve a assar no fôrno, em banho-maria. Depois de pronto, desenforme e enfeite com frutas cristalizadas.

Esta tem graça?

O TRANSEUNTE: — Você não tem vergonha de pedir esmola, sendo ainda forte e moço? Por que não vai trabalhar?
O MENDIGO: — E' que é muito perigoso deixar o certo pelo duvidoso...

Curiosidade

O uso do guarda-chuva, imemorial entre os povos do Extremo Oriente, só foi introduzido na Europa em meados do século XVII. O viajante inglês, Jonas Hanway, que passara vários anos no reino do Sião, de lá trouxera um vistoso guarda-chuva de sêda amarela, que ostentava pelas ruas de Londres, embora provocasse, dêsse modo, grande hilaridade. Não deixou, apesar disso, de usar o seu oriental guarda-chuva, o fleumático inglês, que, dentro de pouco tempo, começou a ter imitadores. Assim, vulgarizou-se o uso dêsse objeto, que foi se aperfeiçoando com o tempo, sendo, na Inglaterra, quase um símbolo nacional.

O QUE É CORRETO
Por Elinor Ames

VESTIR-SE COM PROPRIEDADE. — Não se trata tanto de considerar o aspecto de um traje como de saber se êle vai bem à pessoa que o usa. Seja para jogar tênis ou gôlfe, para nadar, andar de bicicleta ou fazer compra na cidade, vista-se de acôrdo com a ocasião e com você mesma. Os "shorts", permissíveis a uma menina, são impróprios para a irmã mais velha, se ambas vão de bicicleta à cidade. A mais velha escolhe então uma sáia bem rodada ou "slacks". No campo, poderá usar "shorts". Porém, mesmo no campo, uma mulher madura deve lembrar-se de que os "shorts" nem sempre lhe dão aparência lisonjeira nem são próprios para tôdas as ocasiões.

CAXAMBU
GRANDE HOTEL
Reabre dia 2 de Julho - Fone 62

DR. SPINOSA ROTHIER
DOENÇAS SEXUAIS E URINARIAS — TRATAMENTOS E OPERAÇÕES DA PRÓSTATA — Rua Senador Dantas, 44 — 3º — Tel.: 22-3367.

Diário Escolar

EDUCAÇÃO E CULTURA ★ MOVIMENTO UNIVERSITÁRIO ★

PROFESSÔRES CONTRA O PROJETO N.º 1260-56

DESPRESTIGIO PARA AS FACULDADES

VARIOS educadores foram ouvidos por êste jornal sôbre o projeto nº 1260-56, apresentado na Câmara, pelo deputado Esteves Rodrigues, manifestando-se abertamente contrários à iniciativa daquele parlamentar, que pretende estender aos portadores de diplomas de curso superior o direito de exercerem o magistério secundário independentemente dos exames de suficiência autorizados pela legislação atual. No intuito de esclarecer o público sôbre as razões dêsse debate e de contribuir com novos esclarecimentos para a melhor compreensão do assunto, vamos resumir o pensamento do educador Fernando de Azevedo que, na obra «A Cultura Brasileira», de sua autoria, editada em 1943, pela Comissão Censitária Nacional, define o papel das faculdades de filosofia na vida cultural brasileira.

Destaca o professor que as faculdades de filosofia foram criadas no país com o dúplo fim de desenvolvimento da cultura filosófica e científica e de formação de professôres secundários».

FALHAS ANTERIORES

— «Desde o Império — diz o educador — até a fundação, em 1934, da Faculdade de Filosofia, Ciências e Letras, de São Paulo — a primeira que se instalou no país, por iniciativa do Estado — as escolas secundárias, como tivemos ocasião de salientar «ou eram campo de aprendizagem e de experiência de egressos de outras profissões e de autodidatas — mais tarde, às vêzes, professôres ilustres à custa de seus esforços; ou tinham de ser, — o que é pior, — acampamento de moços à procura de emprêgo, para continuarem seus estudos, e de profissionais, em início de carreira, até tomarem pé na sua profissão».

NOVA ERA

— Depois de uma preparação regular e sistemática na Faculdade de Filosofia, de São Paulo, que se mantinha ainda dentro de sua finalidade estritamente cultural e científica, e no Instituto de Educação, onde fizeram sua formação pedagógica, obtiveram, porém, em 1937, a licença do magistério os primeiros professôres licenciados, no Brasil, para o ensino secundário.

Com êsse acontecimento inaugurou-se de fato, uma nova era do ensino secundário, cujos quadros docentes, constituídos até então de egressos de outras profissões, autodidatas ou práticos experimentados no magistério, começaram a renovar-se e a enriquecer-se, ainda que lentamente, com especialistas formados nas faculdades de filosofia que, além do encargo da preparação cultural e científica, receberam por acréscimo, o da formação pedagógica dos candidatos ao professorado do ensino secundário.

CIÊNCIA PURA

Em outros capítulos estuda o prof. Fernando de Azevedo a contribuição das faculdades de filosofia para o progresso das ciências puras.

— «Nêsse regime em que os problemas suscitados pela sociedade «continuavam entregues aos práticos sem técnica e aos técnicos sem ciência», e em que dominava o interêsse prático e utilitário do «profissionalismo», cultivado através de mais de um século pelas escolas superiores de tipo profissional, não se compreendia fàcilmente que o estudo e o emprêgo das ciências aplicadas dependiam do conhecimento e dos progressos da ciência pura. Daí a resistência que tiveram de enfrentar, desde o início, as faculdades de filosofia e que contribuiu extraordinàriamente para retardar o seu desenvolvimento ou para deturpá-las nas suas funções essenciais. Todos os que lutaram pela sua criação ou se esforçaram por mantê-las, transformando com o seu espírito crítico a tradição estabelecida no ensino superior, atraíram contra si a coalizão dos sistemas feitos, das idéias preconcebidas e das inércias dissimuladas, e gastaram a vida em batalhar como inovadores, em pról dessas instituições, cujo papel pedagógico devia estar em função da pesquisa e da descoberta de novas verdades. O profissionalismo tradicional do ensino superior, erguendo ao primeiro plano a ciência aplicada e habituado a treinar sua clientela para as carreiras da vida prática, acolhia, com desconfiança e prevenções, as novas faculdades, às quais a prioridade conferida à pesquisa livre e a ausência de finalidade prática imediata davam, aos olhos de profissionais, as aparências de instituições de luxo. Como não havíamos tido até então essas grandes escolas pelas quais se transmite, através de gerações, a herança da pesquisa científica, não se formara ainda a consciência de que é a pesquisa a característica das universidades e de que não é possível criar-se senão pelo estudo e pela investigação da ciência pura e espírito científico, isto é, a indagação completamente objetiva e livre de quaisquer considerações que não sejam a investigação e o descobrimento da verdade.

FRUTOS COLHIDOS

Prossegue o educador:

— No entanto, apesar dessas e outras resistências, A Faculdade de Filosofia de São Paulo, de tôdas a mais antiga, apresentava em 1942, oito anos depois de sua fundação, os caracteres de uma vida própria e sinais tão vigorosos de vitalidade que já não se falava em consolidá-la, mas em promover-lhe os progressos, de acôrdo com as suas funções específicas, no sistema universitário.

Depois de apresentar dados relativos à matrícula, continua:

— Embora a proporção entre os estudantes que procuram assuntos de cultura geral e os que se dedicam às ciências aplicadas, se tenha mantido praticamente favorável a êstes últimos, sendo cêrca de 3 para 1, é certo que melhorou sensivelmente como se pode inferir das matrículas em 1941 e 1942, nas diversas faculdades de filosofia, ciências e letras e, especialmente, na de São Paulo.

Ao lado da especialização profissional, começava a desenvolver-se e tomava o seu primeiro impulso a especialização intelectual e científica, sobretudo no domínio das ciências físicas e químicas, em que surgiram, formados pela Faculdade de Filosofia de São Paulo, físicos como Marcelo Damy dos Santos e Mário Schomberg, cujos trabalhos sôbre física experimental e física matemática tiveram grande repercussão nos meios científicos internacionais. O primeiro licenciado em 1936, obteve no ano seguinte o prêmio Wanderley de física, pelo seu trabalho «Um eletrômetro termoiônico com método de compensação» e, pelos seus estudos sôbre radiação e as técnicas empregadas nesses estudos, a importante bôlsa do British Council, para a estada de um ano em Cambridge, onde foram notáveis suas pesquisas sôbre um novo método de registrar a passagem de córpusculos cósmicos (Método de Multivibrador) adotado já por alguns físicos na Inglaterra e nos Estados Unidos. O segundo, Mário Schomberg, deveu às suas primeiras publicações, em 1936 e 1937, um convite para trabalhar com Dirac, em Cambridge, e Fermi, em Roma, ambos detentores do prêmio Nobel; recebeu a bôlsa de estudos «Guggenheim Foundation» e realizou, entre outros trabalhos já em número superior a 40, estudo sôbre a função de Dirac, a função de Green, as aplicações do cálculo espinorial à física, a radiação cósmica ultra- mole e a radiação mesotrônica, e uma valiosa contribuição à teoria das novas estrêlas.

FATOS SIGNIFICATIVOS

— Que a ausência dessas escolas de altos estudos e de pesquisa desinteressada representava uma falha das mais graves em nosso sistema cultural ficou demonstrado ainda por dois fatos cada qual mais significativo, quando se criaram em 1934 e 1935 as duas primeiras faculdades de filosofia, ciências e letras, mantida pelo Estado. Nunca tivemos consciência tão viva da escassez, no país, de homens realmente eminentes nos vários domínios da especialização intelectual e científica, e que fôssem capazes pela solidez de sua cultura e pela eficiência de seus métodos, de inaugurar cursos no novo instituto universitário. Foi preciso recorrer, para o magistério de quase tôdas as disciplinas, às missões de professôres estrangeiros, — franceses, italianos e alemães — contratados em seus países.

PROBLEMAS A RESOLVER

Reconhece o prof. Fernando Azevedo que ainda há problemas para serem resolvidos no tocante à atuação e organização das faculdades de filosofia:

— O extraordinário crescimento quantitativo dos ginásios e a «engrenagem» de faculdades de filosofia, de iniciativa particular, num país em que mal se podiam se manter quatro ou cinco escolas de alto nível, se, de um lado concorreram para fazer entrar sempre a massa, um «maior número» em comunhão com a cultura, tendem a rebaixar a cultura, arrastando-a no torvelinho da mediocridade social e adaptando-a ao nível das massas, às suas necessidades e aos seus gostos. Talvez devido a essas novas condições de cultura, e à dificuldade de conter o ímpeto dêsse processo de democratização, o impulso oficial dado às universidades, demorado e sem vigor, não correspondeu às esperanças que suscitou a instituição, em 1931, do regime universitário no Brasil.

No entanto, não se encontra em um só ponto em tôda a obra, em que o educador aconselhe a voltar-se atrás ou a tirar das faculdades de filosofia as suas atribuições específicas. A obra transcende em tôda a sua extensão apenas espírito de luta propugnando firmar e prosseguir as conquistas já obtidas no campo educacional e científico, para a consolidação da cultura brasileira.

ASSOCIAÇÕES Culturais e Científicas

Standard Phonic Drill Centre — Em prosseguimento do programa de junho, dêsse centro de conversação em inglês, será realizada amanhã mais uma sessão semanal com a participação do terceiro grupo de oradores que abordará vários temas dentre os quais se destacam os seguintes: 1 — «Do you prefer vamp types or ingenuins ones?», por Johann Hirth; 2 — «Are you indulgent to the erroneous behaviour of a friend?», por Alcyr Alves Shoil; 3 — «Do you easily give up an ambition if some difficulty occurs?», por Iracema Rêgo de Araújo; 4 — «Do you feel embarrassed to say no when you can't say yes?», por Laura Alves da Silva; 5 — «Is it true that our eyes are the mirror of our soul?», por Miguel Arcanjo Ferreira e Silva; 6 — «Weekly lecture», estudo de gramática inglêsa pelo prof. Alfred H. Palmer. A sessão terá início às 15h 30m, na sede do SPDC, na rua Alcindo Guanabara, 17, sala 613.

Sociedade Brasileira de Gastroenterologia e Nutrição — O presidente da Sociedade, prof. Clementino Fraga Filho, convida os sócios em 1ª convocação, às 10 horas e 2ª convocação, às 11 horas do dia 19-6-56, no Pavilhão Francisco de Castro, Santa Casa, para tratar da reforma dos estatutos.

Sociedade Brasileira de Pediatria — Realizar-se-á no dia 19 do corrente mês, têrça-feira, às 21 horas, no auditório do Instituto Fernandes Figueira, séde da entidade, a sessão ordinária do mês de junho, cuja ordem do dia será a seguinte: — «Discussão de um caso clínico», dr. Luis Becú; «Endoscopia Peroral», dr. Francisco de Castro; «Doença de Chagas na infância», dr. Alvaro Aguiar.

A diretoria da Sociedade convida para esta reunião todos os consócios, médicos, acadêmicos de medicina e demais pessoas interessadas nos temas a serem apresentados.

Sociedade Brasileira de Neurologia, Paiquiatria e Medicina Legal — A Seção de Neurologia da Sociedade Brasileira de Neurologia, Paiquiatria e Medicina Legal convida todos os associados para a reunião do próximo dia 18, segunda-feira, às 20h30m, na sede da Sociedade (avenida Pasteur, 296), quando será observada a seguinte ordem do dia: I) Antônio Rodrigues Melo; Atrofia Hereditária Óptica-Liber. A propósito de um caso; II) Nunjo Sinkel: Síndrome de Hipertensão Intracraniana no Enfisema Pulmonar. Apresentação de um Caso e Revisão da literatura especializada.

CENTRO DE ESTUDOS MEDICOS E SOCIAIS DO IPASE — Realizar-se-á, hoje, às 10 horas, mais uma reunião do Centro de Estudos Médicos e Sociais do IPASE, em sua sede no edifício Aristides Casado, sala 103.

Da ordem do dia consta o debate do seguinte tema: «Agenesia diafragmática e Hemangioma pulmonar», tendo como relator o dr. A. F. Ribeiro da Silva Neto.

Instituto Brasil-Estados Unidos

MRS. ANNE LOGAN SERA' HOMENAGEADA NO I.B.E.U. — O Instituto Brasil-Estados Unidos oferecerá no dia 18 de junho corrente, segunda-feira, às 19 horas, um coquetel a Mrs. Anne M. Logan, Adido Cultural Adjunto à Embaixada Americana, por motivo do seu próximo regresso aos Estados Unidos.

A recepção terá lugar na sede social do referido Instituto, à rua Senador Vergueiro, 103, estando convidados todos os amigos da homenageada.

CURSOS DE INGLÊS — Continuam abertas as inscrições para o 4º período de aulas do Instituto Brasil-Estados Unidos.

Os candidatos deverão se matricular nos locais de suas preferências, à rua Senador Vergueiro, 103, à rua Aires Saldanha, 36, à rua Engenheiro Adel, 37 e à rua México, 90-10º andar, procurando saber com antecedência os respectivos horários de matrículas.

Professôra Diplomada

Pelo Conservatório Brasileiro de Música, aceita alunos para Iniciação Musical e Piano. Telefone: 37-8212 — Lido

REALIZAR-SE-Á EM SALVADOR A XII CONFERÊNCIA NACIONAL DE EDUCAÇÃO

CONVOCADA pela Associação Brasileira de Educação, deverá ser realizada em Salvador, Bahia, a XVII Conferência Nacional de Educação, no período de 2 a 10 de julho do corrente ano. O patrocínio do conclave está a cargo da Universidade da Bahia, que naquela oportunidade completará dez anos de funcionamento. Os temas para debate serão: «Contribuição da escola à compreensão e utilização das descobertas científicas», «A concepção atual do Humanismo» e «Os processos da educação democrática nos diversos graus do ensino e na vida extra-escolar». Oportunamente, nesta seção, daremos maiores detalhes a respeito dêsse conclave.

Professôres do Instituto de Educação Convocados Para Fiscalização de Provas

RELAÇÕES NOMINAIS

EM continuação do Edital nº 78, divulgamos, hoje, as relações nominais dos professôres do Instituto de Educação, convocados para fiscalizar provas parciais de acôrdo com a escala seguinte:

DIA 21 — QUINTA-FEIRA — Às 9 horas — Alba Pinkusfeld, Dilme Silva, Dulce Freitas, Elba de Assis Brasil, Evanildo Bechara, Geraldo Sampaio, Lalia Caetano, Leonor T de Freitas, Lúcia Horta, Maria Alice Leuzinger, Maria Amélia Rangel, Maria Amélia Vieira, Maria Cecília R. Carneiro, Maria de Lourdes Pereira, Maria de Lourdes Serafim, Miguel Azevedo, Nadir Leal, Niel A. Casses, Nilda M. Bethlem, Nilma Magalhães, Niliza Lôbo, Oton Garcia, Samira de Andrade, Silvio Elia, Trajano Quinhões, Valter Baumann, Valter Santos, Ione S. de Andrade.

Às 11 horas — Adauto Espindola, Alcidio Mafra, Arquias de Meneses, Cadmo Souto, Circe Pio Borges, Deblangi M. Almeida, Edna M. Lote Costa, Enide Santos, Fernando Pinto, Gabriel Chaves, Hamilton Elia, Helena Oliveira, Heloisa Varadi, Henrique Maron, João Paulo de Medeiros, José Márcio, Lauro Pastor, Lourdes Cerqueira, Luciano Lopes, Luis Macedo, Marcelo Meneses, Maria Alice Ferreira, Maria Eduarda Dias, Maria Elisa Lordeiro, Maria Eugênia Pierri, Maria Inês Cardoso, Mariam Rosenthal, Moacir Brêtas, Norá Gusmão, Otávio de Castro, Selma Piukusfeld, Vanda França.

Às 13 horas — Alfredo Baltazar da Silveira, Astério de Campos, Corrêgio de Castro, Iracema de Bragança, José G. Ferreira, Leopoldina Guerra, Lia Tovar, Luis Macedo, Maria Dora Gouveia, Maria da Glória Almeida, Maria da Glória S. e Silva, Marilia Mariani, Mário da Veiga Cabral, Orlando Carneiro, Raul Lélis, Renée Fadel, Serafim Neto; Zilá Chiaverini, Zoé L. Barros, Paulo Browne.

As 15 horas — Amélia M. Costa, Angela Lengruber, Augusto C. Rodrigues, Cândido Pereira, Carlos Potsch, Carolina Lisboa, Cleusa Lutzon, Dirce de Carvalho, Ecila C. Branco, Elsa Santos, Haidê Sanches, Hestia Barroso, Hilda Brêtas, Italo Magnelli, Jacira Lopes, Jaime Coelho, Jorge Leuzinger, Lamartine Oberg, Leônidas Lorentz, Leonilda d'Annibalie, Leopoldina Polly, Lisete Vanderlei, Luis de Mendonça, Maria Ejdamar Marques, Maria Elisa Almeida, Maria Inaiá Estrêla, Maria José de A. Jorge, Maria de Lourdes Lengruber, Maria Lúcia Freitas, Marilia Araújo, Mário Paulo de Brito, Moisés X. de Araújo, Neide Bivar, Nisia N. Leal, Pedro Sampaio, Severino Mota Maia, Estela de S. Pessanha, Silvio Braga Costa, Valter Cardim, Zeni Tovar.

DIA 22 — SEXTA-FEIRA — Às 8 horas — Ana Averbuck, Antônio Carlos, Dagmar Furtado, Diva Odete, Edi Portela, Eloisa Carvalho, Elzio Balense, Ester Kulock, Geraldo Guimarães, Helena Rahelo, Henriete Amado, Hugo S. Viana, Irene Melo, Jairo Morais, Léa Pacheco, Luci L. Rocha, Luis Ernani, Luis Sauerbronn, Maria Cândida Fonseca, Maria Eduarda Dias, Maria Inês Cardoso, Moisés Silveira, Nídia Amaral, Odília Leite, Odim Casses, Roberto Macedo, Roberto Peixoto, Estela Deolinda.

Às 10 horas — Ataíá M. Pôrto, Benirah Azem, Cândida Maria Castro, Carlos Ramos, Carmem Santos, Daniel Fonseca, Dogmar Muniz, Duici Fialho, Eremildo Viana, Ester Kulock, Francisca Vivâqua, Heitor Veloso, Hélio Moura, Henrique Maron, Jairo Morais, José Bruno, Júlia Pinheiro, Lalia Tomás, Lourdes Cerqueira, Luis Maciel, Luis Silveira, Maria Aparecida de Gusmão, Maria Helena Jucá, Maria de Lourdes Marsiglio, Maria de Lourdes Nogueira, Maria Luisa L. Pôrto, Maria Noêmia Padilha, Meryam Viveiros, Nadir Leal, Norá Gusmão, Odim Casses, Osvaldo Serpa, Roberto Macedo, Rute Fara, Silvio Elia, Virginia Paim, Vitória K. Barros, Ione Ribeiro Zózimo Gonçalves.

Às 12 horas — Aloisio Neves, Alvaro Costa, Antônio Chediack, Beatriz B. Pereira, Carmem Alonso, Deiza Rios, Etel Bauzer, Eugênia Pondé, Gabriel Skunner, Iracema de Bragança, José Antunes, José Faria Góis, Juraci Medina, Léia Lerner, Lonilda d'Anibalie, Linda Batista, Marcos Antônio I. de Sousa, Maria Caldeira Fucs, Maria da Glória S. Silva, Maria Inaiá Estrêla, Maria de Lourdes Lengreuber, Maria Luisa Hussak, Maria Rosália Campos, Maximiano A. Gonçalves, Nair Ferreira, Oscar Chipetin, Osvaldo Mendes Dias, Petrônio Mota, Riva Bauzer, Tales de Carvalho, Vitório Bergo, Zilda Azeredo Lopes.

As 14 horas — Adriana Serpa, Aguinaldo Pinheiro, Alcias Ataíde, Antônio Antunes, Ari Quintela, Bayard Botteux, Cândido Jucá, Corrêgio de Castro, Dirce Riedel, Fela Moscovici, Gilda Agostini, Heloisa do Vale, Hilda Nascimento, Iracl do Nascimento, Ismael Coutinho, Jorge Leuzinger, José Aguirre, Júlia Adriana, Judite Paiva e Sousa, Léia Lengruber, Madalena Carvalheira, Odete Lange, Silvio de Sousa Borge, Teresinha Garcia, Vicente Tapajós, Valter Cardim.

DIA 23 — SABADO — Às 8 horas — Alcidio Mafra, Deblangi de Almeida, Ernesto Faria, Evanildo Bechara, Everardo Cruz, Faustina Gravina, Fernando Pinto, Gabriel Chaves, Graziela Silva, Helena Oliveira, Heloisa Varady, Irene Melo, José Márcio, João Paulo de Medeiros, Lauro Pastor, Lalia Caetano, Lúcia Lopes, Luciano Lopes, Maria Alice Fonseca, Maria Amélia Rangel, Maria Amélia Vieira, Maria Elisa Lordeiro, Mariam Rosental, Miguel Azevedo, Moacir Brêtas, Niel A. Casses, Niliza Lôbo, Nilma Magalhães, Odilio Leite, Otávio de Castro, Oton Garcia, Samira de Andrade, Trajano Quinhões, Valter Santos, Vanda França.

Às 10 horas — Alba Pinkusfeld, Arquias de Meneses, Cadmo Souto, Circe Pio Borges, Dilme Silva, Dirce Godelfim, Dulce Freitas, Edna M. Llott Costa, Eloisa de Carvalho, Euclides Andrade, Henriete Amado, Luis Silveira, Marcelo Meneses, Maria Cecília R. Carneiro, Maria de Lourdes Pereira Maria de Lourdes Serafim, Nanci Fialho, Noemi Nogueira, Selma Pinkusfeld, Trajano Quinhões, Valter Baumann.

Às 12 horas — Amélia M. da Costa, Artur Sales, Astério de Campos, Augusto C. Rodrigues, Cândido Pereira, Corrêgio de Castro, Dirce Carvalho, Ecila C. Brando, Hestia Barroso, Italo Magnelli, Ivanilde Fernandes, José Luis G. Ferreira, Juraci Medina, Leopoldino Guerra, Lia Tovar, Luis Macedo, Maria Eldamar Sampaio, Maria da Glória e Silva, Maria José A. Jorge, Maria Paulo de Brito, Moisés X. de Araújo, Nisia Estela Pessanha, Silvio Braga e Costa, Zilá Chiaverini, Zoé Barros.

Às 14 horas — Carlos Potsch, Ivanise Fernandes, Jacira Lopes, Jorge Leuzinger, Leônidas Lorentz, Lisete Vanderlei, Luis de Mendonça, Maria Elzira F. Leite, Maria Luisa Freitas, Maria Rosália Campos, Maria da Veiga Cabral, Orlando Carneiro, Oscar Chipetin, Paulo Browne, Serafim Neto, Teresinha Garcia, Valter Cardim.

U. D. F.

Ciências Médicas

CENTRO ACADÊMICO SIR ALEXANDER FLEMING

PRESIDÊNCIA — Continua o Centro Acadêmico aceitando sugestões para os seus diversos departamentos, os colegas interessados devem entregar as sugestões por escrito.

SECRETARIA — Os colegas que ainda não entregaram suas fotografias, devem fazê-lo o mais breve possível.

TESOURARIA — Os colegas que estão em débito com a tesouraria, devem regularizar sua situação o mais breve possível.

DEPARTAMENTO SOCIAL — Realizar-se-á uma Festa Junina na Faculdade. O ingresso só será fornecido aos colegas que tenham pago a anuidade do CA.; a data será fornecida oportunamente.

DEPARTAMENTO CULTURAL — Acha-se em pleno funcionamento a Biblioteca do CA, os colegas interessados devem certificar-se do novo horário e regulamento.

ATIVIDADES ESCOLARES

1º ano — às 9 horas, Histologia teórica — professor Bruno Lôbo, às 13 horas, Histologia prática — professor Nuno e Wilson; às 15 horas, Anatomia Descritiva — tôda a turma.

2º ano — às 9 horas — Fisiologia prática — turma E; às 10 horas — Fisiologia teórica — tôda a turma; às 11 horas — Fisiologia prática — turma F; às 13 horas — Microbiologia teórica — tôda a turma; às 14 horas — Estágio de Microbiologia — alunos de 1 a 24.

3º ano — às 8h30m, Farmacologia teórica — professor P. Carvalho; às 11 horas, Cl. Prop. Médica — professor Mota Maia — H. M. Couto; às 14h30m — Técnica Operatória — aula teórica; às 15h30m — Técnica Operatória — aula prática; às 15h30m — Higiene — aula teórica; às 16h30m — Higiene — aula prática.

4º ano — às 7 horas — Urologia Prática — alunos de 1 a 50 — H. S. Francisco de Assis; às 7h30m — Urologia Prática — alunos de 50 ao fim — H. S. Francisco de Assis; às 8h30m — Cl. Cirurgica — alunos de 1 a 50 — St. Casa; às 9h30m — Cl. Médica — alunos de 1 a 50 St. Casa; às 9h30 — Cl. Médica — alunos de 1 a 50 St. Casa; às 11 horas — Dermatologia — tôda a turma.

Pedimos aos representantes de turmas o obsequio de nos fornecerem os horários de aulas, a fim de melhor informarmos os alunos da Ciências Médicas.

1º PROVA PARCIAL — 6º ano — hoje às 14 horas — Ginecologia — alunos de 1 a 50.

Ciências Econômicas

DIRETORIO ACADÊMICO

DISTRIBUIÇÃO DE APOSTILAS — Estão sendo distribuidas apostilas para tôdas as séries. Os colegas queiram procurá-las com o diretor de dia.

FEQUÊNCIA À FACULDADE — O Diretório lembra a necessidade dos colegas tomarem conhecimento do aviso que se encontra no DA a respeito das próximas provas parciais.

TROCA DE IMPERMEÁVEL — Por engano, foi trocada uma capa impermeável contra chuva no recinto da Faculdade. O colega autor involuntário, queira procurar o colega Francisco Tirre, no DA.

TESOUREIRO — O colega tesoureiro pede que os colegas ainda em débito com o DA que cumpram essa formalidade estatutaria, principalmente agora que se aproximam as provas parciais.

FLAMULAS E EMBLEMAS — Encontra-se à venda no DA, com o diretor de dia, Flâmulas e Emblemas da Faculdade.

SECRETARIA — O colega secretário encarece a entrega de uma fotografia de cada colega, para completar o fichário do DA.

RADIO — ROQUETE PINTO — O programa Universidade do Distrito Federal, que vinha sendo feito aos domingos às 12 horas, está sendo transmitido nos sábados às 17h30m.

PROVAS PARCIAIS — O Diretório comunica aos alunos que as provas deverão ser transferidas para 1ª quinzena de agôsto, havendo aulas normais até o fim do mês corrente.

Filosofia, Ciências e Letras

DIRETÓRIO ACADÊMICO «LA-FAIETTE CORTES»

TRANSFERÊNCIA DE PROVAS — Todos aquêles que desejarem fazer prova de tôdas as matérias, no mês de agôsto, deverão entregar o requerimento que se encontra no DA, até às 15 horas de hoje.

APOSTILAS — Encontram-se à venda no DA as apostilas de Administração Escolar, para o curso de Didática, Ótica Geométrica, para o Curso de Física, 1º ano. Segunda-feira deverá ser posta à venda a apostila de Biologia Educacional.

FESTA JUNINA — Comemorando a vitória da classe estudantil contra as tarifas de ônibus, a faremos realizar no dia 23 de junho, uma festa junina. Das 20 às 23 horas, com casamento caipira, quadrilha, Bumbameu Boi, etc... A partir das 23 horas teremos um animado baile. Organizaremos barraquinhas com doces, churrasquinho, canjica, etc... Os colegas não devem deixar de comparecer a esta magnífica realização. Os convites poderão ser encontrados no DA ao preço de Cr$ 20,00.

Colméia de Pintores do Brasil

A Colmeia de Pintores do Brasil, associação fundada pelo saudoso professor Levino Fanzeres com a finalidade de difundir o gôsto pelas artes plásticas, continua seu trabalho sob a orientação dos srs. Wagner Fraguas e Heloisio Noronha. Todos os domingos continuam os colmeianos a sua faina, na Escola Prado Júnior, na Quinta da Boa Vista. Mantendo a chama sagrada do mestre há pouco falecido, seus colaboradores prosseguem seu trabalho interrompido pela morte, distribuindo ensinamentos e plasmando-os em suas telas.

CONFERÊNCIAS

DR. TARCISO MESSIAS — Em prosseguimento ao ciclo de palestras que o Museu Nacional vem realizando tôdas as terças-feiras, às 11 horas, em seu auditório — Quinta da Boa Vista — o antropólogo, dr. Tarcisio Messias, falará, no próximo dia 19, sôbre a «Importância em Antropologia das variações morfológicas e fisiológicas do sangue».

São convidados todos os interessados no assunto.

CONSULTA IVAN GALVAO — Hoje, às 16 horas, no Clube Positivista, à avenida 13 de Maio n. 13 — 12º andar, comemorando o centenário do fundador da Companhia de Jesus, Sto. Inácio de Loiola. Entrada franca.

ENGº. L. HILDEBRANDO HORTA BARBOSA — Terça-feira, às 17h30m, no auditório do Clube Positivista, à avenida 13 de maio n. 13 — 12º andar, sôbre o tema: «Originalidade de A. Comte quanto à Geometria». Entrada franca.

Instituto de Professôres Públicos e Particulares

São convidados todos os sócios para a reunião que será realizada às 14 horas de quinta-feira, 21 do corrente, para fins de interêsse social e compra da séde.

Instituto Nacional de Surdos Mudos

FUNDADA UMA ASSOCIAÇAO

Foi fundada, a 12 do corrente, a «Associação de Assistência às Crianças Surdas» por um grupo de senhoras da nossa sociedade, entre as quais destacam-se as sras. Rosina Noce de Carvalho, Odete Rimoli, Araci Vitor Rodrigues, Maria Angélica de Melo Ourivio, Carmen Viana Morais, Léia de Barros Carvalho Mourão, Maria Luisosa, Irani Neri de Carvalho, Rute Rodrigo Otávio Londres, Maria Augusta Belisário Viana, Helena Noce Leite da Silva e as artas. Regina Maria Morizot Leite, Gioconda Vanni e Heloisa Pinto Fedrosa.

Contou essa iniciativa com o integral apoio da direção do Instituto Nacional de Surdos Mudos.

UNIVERSIDADE DO BRASIL

Farmácia

CENTRO ACADEMICO RODOLFO TEÓFILO

Horário das provas parciais — 1º Ano — Hoje, às 14h30m, Física, dia 18, às 14 horas, Química Inorgânica; dia 21, às 14 horas, Química Analítica Qualitativa; dia 26, às 8 horas, Botânica Aplicada à Farmácia, dia 29, às 10 horas, Química Orgânica I.

2º Ano — Hoje, às 9 horas, Parasitologia; dia 20, às 13 horas, Química Analítica Qualitativa; dia 25, às 13 horas, Farmacognósia; dia 30, às 9 horas, Química Orgânica II.

3º Ano — Hoje, às 9 horas, Microbiologia; dia 22, às 14 horas, Farmácia Química; dia 27, às 9 horas, Química Biológica; dia 30, às 9 horas, Farmácia Galônica.

Aviso Importante — O C.A.R.T. comunica aos colegas que ainda não entregaram os resultados Abreugráficos à secretaria da Faculdade não entrarão em provas parciais.

Departamento de Apostilas — Acham-se à venda as apostilas de Q. Inorgânica. Os colegas poderão adquiri-las com o colega Elias.

Medicina

C. A. CARLOS CHAGAS

Aviso — Convocamos todos os colegas, que ainda não possuem a carteira de estudante, para procurarem a secretaria do C.A.C.C. a fim de regularizarem a situação.

Microbiologia — 3º Ano — Os alunos que ainda não fizeram entrega dos relatórios das aulas de Trabalhos Individuais, deverão fazê-lo com a máxima brevidade ao respectivo Instrutor, ou qualquer assistente da Cadeira.

Biblioteca — Acha-se à disposição dos colegas, das 12 às 13 horas, a biblioteca do Centro Acadêmico «Carlos Chagas». Ass. Moisés Afiune. Bibliotecário.

Clínica Propedêutica Cirúrgica — Segunda prova parcial; transferida para hoje, dia 16, às 9 horas, em única chamada os seguintes alunos excedentes, dos cursos equiparados do dr. Lúcio Galvão e dr. Xavier Lopes: 172 — 101 — 103 — 113 — 62 — 63 — 58 — 65 — 66 — 64 — 67 — 147 — 68 — 114 — 57 — 80 7 — 24 — 124 — 70 — 52 — 28 — 27 — 49 — 126 — 127 — 128 — 129 — 130 — 51 — 26 — 53 — 91 — 93 — 92 — Local: Anfiteatro de Anatomia ou Parasitologia na Fac. Nac Med.

Missa do Universitário — As quartas-feiras, na Capela da Reitoria, às 7h15m. Convidamos todos os colegas.

Viagem de Férias — O Centro Acadêmico «Carlos Chagas» está providenciando passagens, por via férrea, para São Paulo e Belo Horizonte, sendo que a data de inscrição será oportunamente anunciada.

Aviso — O Departamento de Alimentação, pede aos colegas no sentido de colaboração para que mostrem seus cartões para o fiscal da coléta, evitando assim que pessoas estranhas façam uso do mesmo. Também pede-se aos colegas que ainda não retiraram seus cartões que procurem com a máxima urgência com o diretor do Departamento. Antecipadamente agradeço. Ass. Fauzer Banuth, diretor do Departamento de Alimentação.

Nova Diretoria do Movimento Renovador — Reunidos em assembléia geral, presidida pelo acadêmico Humberto Lopes de Carvalho, foram eleitos e empossados os membros da nova diretoria do Movimento Renovador, cujo mandato será de um ano, que ficou assim constituida: presidente de honra, Massaro Kitayama; Humberto Lopes de Carvalho; presidente, Valdir José Mendonça; 1v. vice-presidente, Henri Miguel, 2º vice-presidente, Laerte de Sousa, secretário geral, Alabir Faleiros Machado; 1º secretário, Chorinio dos Santos; 2º secretário, Aurora Marcelino Costa; 3º secretário, Hugo A. Costa; tesoureiro geral, Acir Rodrigues Oliveira, 1º tesoureiro, Francisco Carmo, 2º tesoureiro, Elma Azar; 3º tesoureiro, Thiori Zuqueram. Conselheiros: Humberto Lopes Carvalho, Benjamim Roriz, Altuisio de Freitas Macedo, Samir Helou. Oradores: Albanir Faleiros Machado, Rui de Oliveira Rosa, Roberto Marcelino Vieira, Comissão Propaganda: Hélio Martins, Severino Teixeira de Mendonça, Osvaldo Alencar, José Cerqueira.

Curso de Extensão Universitária — Organizado pelos docentes livres drs. Orlando L. Rocha e Aníbal Nogueira Jr. sôbre «Terapêutica das perturbações hidreletroliticas em Clínica», será iniciado em 9 de julho de 1956, com término previsto para o dia 23-1-56. As aulas serão realizadas às 20h30m no Anfiteatro do «Centro de Estudos Paulo César», na Santa Casa. Inscrições na Reitoria da Universidade. A frequência de 2/3 dará direito ao Certificado de conclusão do Curso. O programa acha-se à disposição dos colegas na secretaria do C.A.C.O.

Curso de Extensão Universitária — «Urgências em Obstetrícia» — Docente: F. C. Crelle e F. C. Nahom. Local: Biblioteca da F.N.F. Início dia 16 de julho. Inscrições no C.A.C.C.

ATIVIDADES ESCOLARES

1º Ano — Biofisia — Primeira prova parcial, dia 18, às 13 horas, para todos os alunos. Pede-se o comparecimento do aluno n. 118.

2º Ano — Atenção, modificação do horário de provas.

Bioquimica — Primeira prova parcial, hoje, dia 16, às 8 horas, alunos de ns. 1 a 80; Anf. de Anat. às 9h30m ns. 81 a 160, Anf. de Anat. às 11 horas, ns. 161 a 240, Anf. de Anat. às 13h30m, ns. 241 ao fim; Lab. His.

Fisiologia — Primeira prova parcial — Os alunos que queiram realizá-la em época normal, deverão deixar seus nomes na secretaria até o próximo dia 19, a fim de ser em tempo organizada a chamada.

Conforme o n. de candidatos, haverá uma ou mais turmas na prova a efetuar-se em 22 do corrente.

3º Ano — Farmacologia — Primeira prova parcial, hoje, 16, às 13 horas, alunos de ns. 1 a 97; às 14 horas, ns. 98 a 195; às 15 horas, ns. 196 ao fim. A prova será realizada no Anfiteatro de Anatomia.

Anatomia e Fisiologia Patológicas — Anfiteatro de Anatomia. Primeira prova parcial, dia 19, às 9 horas, alunos de ns. 1 a 97; às 10h30m ns. 98 a 195; às 12 horas, ns. 196 ao fim.

4º Ano — Clinica Médica — Professor Clementino Fraga Filho, dia 18, às 9 horas, alunos de ns. 1 a 100; mais os alunos do curso equiparado do dr. J. J. Pessanha.

Professor Lopes Pontes, Primeira prova parcial, dia 18, às 9 horas, no Hosp. São Francisco de Assis, alunos de ns. 101 a 200.

Professor Edgar Magalhães Gomes — Primeira prova parcial, dia 18, às 19 horas, no Anf. de Anat. para os alunos de ns. 201 ao fim.

5º Ano — Segunda chamada da Segunda prova parcial para o aluno de n. 152.

Clinica Ginecológica — Prova oral — Dia 18, às 8 horas, alunos, de ns. 1 a 50; dia 19, às 8 horas, ns. 51 a 100, dia 20, às 8 horas, ns. 101 a 150.

Clinica Obstétrica — Prova oral — na Maternidade Escola. Dia 18, às 10 horas, alunos de, ns. 151 a 181, mais os alunos do professor Resende. Dia 19, às 10 horas, ns. 182 a 213, mais os alunos do dr. Resende. Dia 20, às 10 horas ns. 214 a 245, mais os alunos do dr. Resende. Dia 21, às 10 horas, ns. 246 a 277 mais os alunos do dr. Resende. dia 22, às 10 horas, ns. 278 ao fim.

6º Ano — Ortopedia — Curso Oficial, hoje, dia 16, às 13

PALAVRAS CRUZADAS

204° TORNEIO SEMANAL — Problema n.° 1.780

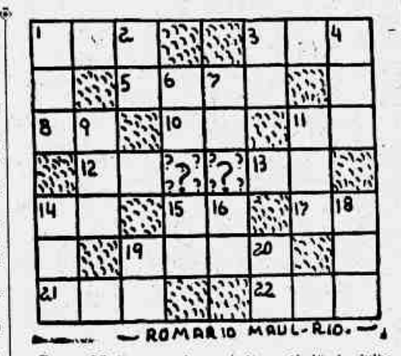

Horizontais

1 — Ponto opôsto.
3 — O mesmo que POR.
5 — Planta do pé.
8 — Luz que emana da ponta dos dedos.
10 — Cânhamo de Manilha.
11 — Forma do pronome TU quando precedido de preposição.
12 — Abrev. de *Ano Dominical*.
13 — A voz do carneiro.
14 — Serra de Pernambuco.
15 — A terra.
17 — Indivisível.
19 — Leito.
21 — Unidade das medidas agrárias.
22 — Luz, claridade.

Verticais

1 — Circunferência.
2 — Simb. quim. do Ósmio.
3 — Instrumento agrícola.
4 — Indivíduo mais notável entre todos.
6 — Cabo da Suécia.
7 — Nota musical.
9 — Ofertar.
11 — Adj. possessivo.
14 — Relatório.
15 — Primeira gutural do sanskrito.
16 — Prep. que indica — fim, modo, tempo; causa.
18 — Sofrimento.
19 — Interj.: venha cá!
20 — Carta de jogar com um só ponto marcado.

—o—

Aviso

As soluções do 204° torneio semanal serão recebidas até 10 de julho de 1956.

Atenção

Aceitamos colaborações baseadas no «Pequeno Dicionário Brasileiro da Língua Portuguêsa»; «Enciclopédia do Charadista» (dois volumes) e «Vocabulário Antroponímico», de Lidaci.

—o—

Tôda a correspondência relativa à CHARADAS e PALAVRAS CRUZADAS deve ser endereçada a SYLVIO ALVES, Rua da Constituição, 11 — Rio.

CURIOSIDADES

OPERÁRIO É O EMPREGADO BUROCRÁTICO TRABALHAM COM MAIOR EFICIÊNCIA UMA HORA DEPOIS DE COMEÇAR. ESSE BOM RENDIMENTO DIMINUI CERCA DO MEIO-DIA. DEPOIS DO ALMOÇO, AS ENERGIAS FÍSICAS E MENTAIS TÊM UM BREVE PROCESSO ASCENDENTE, MAS VÃO DIMINUINDO AOS POUCOS E ALCANÇAM SEU MENOR NÍVEL À ÚLTIMA HORA DA TARDE.
EXAGERA-SE A NOCIVIDADE DO CAFÉ. EM QUANTIDADE MODERADAS É INOFENSIVO.
2942 APLA

Exercite Sua Memória

LEITOR: Responda mentalmente as perguntas abaixo e confronte as suas respostas com as nossas, que serão publicadas amanhã.

18.456 — A quantos litros equivalem duas toneladas cúbicas?

18.457 — Qual foi o tratado que pôs fim à chamada «Guerra dos Ducados»?

18.458 — Qual era a grande qualidade de Lacordaire?

18.459 — Que homenagem prestou o Vaticano à princesa Isabel, pelo seu ato abolicionista?

AS CINCO PERGUNTAS DE ONTEM E AS RESPECTIVAS RESPOSTAS:

18.451 — Que é radiano? — Unidade de medida de ângulo.

18.462 — Para que servem os piezômetros? — Para demonstrar a quase incompressibilidade dos líquidos.

18.463 — Quais são as partes fundamentais em que se divide o Sol? — Fotosfera, cromosfera e coroa solar.

18.464 — Qual é a superfície do Estado de Goiás? — 661.140 quilômetros quadrados.

18.465 — Quem descobriu os Raios X? — Roentgen.

PREFEITURA DO DISTRITO FEDERAL

TEATRO MUNICIPAL

Direção da Comissão Artística e Cultural

AMANHÃ, DOMINGO, AS 16 HORAS — AMANHÃ
ÚNICA VESPERAL

TAMARA TOUMANOVA

com seu «Partner»
WLADIMIR OUKHTOMSKY
e o
CORPO DE BAILE DO TEATRO MUNICIPAL
com TATIANA LESKOVA
e os Primeiros Bailarinos Ady Ador, Josemary Brantes, Arthur Ferreira, Johnny Franklin, Dennis Gray, Aldo Lotufo e Raul Severo e a Orquestra do Teatro Municipal
Regente: NINO STINCO
com o mesmo programa da Estréia
«O Lago dos Cisnes», com TOUMANOVA e Oukhtomsky — «Romeu e Julieta», com TOUMANOVA e Oukhtomsky — Suite de «Dom Quixote», com TOUMANOVA e Oukhtomsky — e «Rhapsody in blue», pelo Corpo de Baile.

Têrça-feira próxima, 19, às 21 horas
RECITA EXTRAORDINÁRIA
Despedida de TAMARA TOUMANOVA
G I S E L E
Ballet em 2 atos de A. Adan, com TAMARA TOUMANOVA e W. Oukhtomsky
S A L O M É
(Dança dos sete veus)
Música de RICHARD STRAUSS — Coreografia de T. TOUMANOVA, estreiada por Tamara Toumanova, com enorme sucesso, na sua recente Temporada do Teatro «Scala» de Milão
GALOPE MODERNO
Música de Ribalowsky — Coreogr. de Dennis Gray, pelo Corpo de Baile. — Bilhetes à venda, hoje, sábado, até às 12 horas.

FOTOCÓPIA LIDICE

CÓPIAS FOTOSTÁTICAS E HELIOGRÁFICAS
RETRATOS EM 5 MINUTOS
RUA SÃO JOSÉ, 66 A • FONE 42-2817

TEATROS E BOITES

André VILLON
Marcos BRASINI
Tereza AUSTREGÉSILO
TRÊS à Meia Luz
COMÉDIA DE MIGUEL MIHURA
Sabeis que os mulheres preferem os burros?
TEATRO de BOLSO
RESERVAS 22-3122 • A PARTIR DAS 13 HORAS

HOJE: — Às 20 e 22 horas. AMANHÃ — Às 16 e 21 horas.
ÚLTIMAS SEMANAS.
A seguir: — «ALGUÉM FALOU DE AMOR?»

OTELO
DE SHAKESPEARE • TRAD. DE ONESTALDO PENNAFORT
ÚLTIMOS DIAS
TEATRO DULCINA
32-5817
CIA. TONIA-CELI-AUTRAN

HOJE: — Às 21 horas. AMANHÃ — Vesperal, às 16 horas
Próxima estréia: — «A VIÚVA ASTUCIOSA», de GOLDONI.

EVA NO SERRADOR
RESERVAS 42-6442
"Vê se me esqueces"
DE RAUL PRAXY • TRAD. DE M. SILVA E R. ALVIM
IRRESISTÍVEL CRIAÇÃO CÔMICA DE EVA

HOJE: — ÀS 16, 20 E 22 HORAS

HOJE: — ÀS 21 HORAS. AMANHÃ — ÀS 16 E 21 HORAS
QUINTA E DOMINGO: — VESPERAL — ÀS 16 HORAS

no TEATRO GINÁSTICO
Av. Graça Aranha, 187 — Reservas: 42-4521
HOJE: — ÀS 16, 20 E 22h30m.

TEATRO BRASILEIRO DE COMÉDIA

«DIVÓRCIO PARA TRÊS»
VICTORIEN SARDOU
Trad. R. Alvim e Mario da Silva
«Prêmio Governador do Estado de S. Paulo 1953»
Com CACILDA BECKER, ZIEMBINSK, FREDI KLEEMANN e o elenco permanente do TBC.
ESTA COMÉDIA SO' FICARA' EM CENA
3 SEMANAS

Próxima estréia: — «Casa de Chá do Luar de Agôsto».

No TEATRO GINÁSTICO
AVENIDA GRAÇA ARANHA, 187
AVISO AO PÚBLICO
Em virtude de permanecer mais três semanas em cartaz a peça:
DIVÓRCIO PARA TRÊS
Aconselhamos retirarem os ingressos com antecedência. Horário da bilheteria, diàriamente, das 10 às 22 horas. Reservas: — Pelo TELEFONE: 42-4521.

2ª-FEIRA: — DIA 18 — ÀS 21 HORAS — Bilhetes à venda.

HOJE: — ÀS 16, 20 E 22 HORAS

QUEM MANDA É O PÚBLICO
2 ÚLTIMOS DIAS PARA COMPLETAR QUATRO MESES DE REPRESENTAÇÕES:
«CUPIDO NAS FURNAS»
com o TRIO ARIN e tôdas as suas atrações, no confortável, elegante e já popular

Teatro da TIJUCA
HOJE: — Vesperal — Às 16 horas; e a noite — Às 20 e 22 horas.
RESERVAS: — TEL.: 28-5513.

TEATRO COPACABANA
RESERVAS PELO TEL.: 57-1818 — R. TEATRO.
«OS ARTISTAS UNIDOS» apresentam
«MADEMOISELLE»
2 ÚLTIMAS SEMANAS
Dia 4 de julho «ACONTECEU NAQUELA NOITE» (Le Tapage Nocturne) de Sauvajon
HOJE E AMANHÃ: — VESPERAL — ÀS 16 HORAS; E A NOITE — ÀS 21h30m.

ANKITO
o famoso cômico do Cinema
AGORA NO TEATRO JARDEL
MULHERES NA PRAÇA
REVISTA DE MEIRA GUIMARÃES E VICTOR LIMA
COM ROSEMARIE SULQUER • NANCY MONTEZ
FITTO WILIAN E SEU BALLET E UM NOVO TIME DE VEDETES
ARISTON
2 ÚLTIMOS DIAS
HOJE: — ÀS 20h20m E 22h20m.
AMANHÃ: — VESPERAL — ÀS 16 HORAS

HOJE: — ÀS 16, 20 E 22 HORAS

Teatro de Variedades
DOMINGO - às 20 hs.
na TV - Rio
com: Teófilo de Vasconcellos, Graça Mello, Paulo Padilha, Thereza Rachel, José de Arimathéa e muitos outros
Moinho de Ouro
na peça de EÇA DE QUEIROZ
O MANDARIM
Adaptação de Amaral Gurgel

TEATRO DA TIJUCA
DEFINITIVAMENTE!
Quarta-feira, dia 20, às 21 horas
Estréia da comédia musicada de típico ambiente carioca:
GENTE «BEM» DO MORRO
com GRANDE OTHELO!
Reservas pelo tel.: 28-5513. Sessões às 20 e 22 hs. Aos sábados e domingos, vesperal às 16 horas.

Tôdas as noites HILDA MARQUEZ
Vedette Mexicana canta no VENDOME
Avenida Franklin Roosevelt, 194-A — Tel.: 42-2029.

ME DÁ O MEU BONÉ
uma produção de FRANCISCO ANISIO, com um grande elenco de comediantes - e Raul Longras

TODAS AS TERÇAS FEIRAS AS 21.30 HORAS. NA
RÁDIO MAYRINK VEIGA

UM GOZADÍSSIMO PROGRAMA DE
BRANKIOL
— em pó ou em pasta... é quanto basta!

Na angústia do desespêro, no desespêro da fim inevitável, a tentativa derradeira de negar a tragédia... O rouxinol!... A calandra!... Qual seria realmente o canto - qual seria realmente o indício?...
E Romeu tenta fazer viver uma esperança moribunda enquanto Julieta chora a crueldade de um destino inexorável...
Sob a direção musical do Maestro ALCEU BOCCHINO a Organização Victor Costa sente-se honrada em apresentar
UMA NOITE NA ÓPERA
Radiofonização das mais belas óperas, com apresentação integral das árias mais célebres e apreciadas.
Produção de Eurico Silva, Mario Brasini e Amaral Gurgel
SÁBADOS - 21.30 horas
Uma iniciativa da
RÁDIO MUNDIAL
Apresentado sob os auspícios de AMÉRICO AYRES & CIA. Rua Carolina Meyer, 24

COMPRA-SE TUDO
ROUPAS USADAS
Máquinas de costura, de escrever, rádios, geladeiras, enceradeiras, ventiladores, cristais, porcelanas e tudo que represente valor. Paga-se bem.
TELEFONE: 43-9232.

Instituto Brasileiro de Relações Humanas

EDITAL

O diretor presidente do Instituto Brasileiro de Relações Humanas, comunica que estão abertas as matrículas para o curso livre de extensão universitária, para ambos os sexos de Técnica de Chefia, Liderança e Relações Humanas.

O curso em aprêço consta de duas partes: Científica e Técnica. Na científica ministram-se os fundamentos sociológicos, biológicos, fisiológicos e psicológicos das relações humanas de modo a formar base para tecnisar manejos bem como auto-analisar a personalidade integrando-a dentro da realidade «causa e efeito».

Na segunda entre outros assuntos estudam-se os manejos de liderança individual e grupal, a estruturação da moral da equipe e da comunidade, manejos de emoção, de disciplina e de indisciplina, manejos de apêlos, ordens, críticas, elogios, queixas, reclamações e desequilíbrio emocional.

Este curso que propicia verdadeira reforma básica da personalidade possibilita a técnica para lidar com pessoas, com a família ou prole de modo a obter rendimento, harmonia bem como a organizar serviços de Relações Públicas.

Informações av. Graça Aranha, 81 — 12.° — Tels.: 52-3599 e 58-4656. Aulas noturnas duas vêzes por semana.

Notas ECONÔMICAS

Alcançou 141 Mil Toneladas a Produção Nacional de Fumo

NO ANO DE 1955

A PRODUÇÃO brasileira de fumo alcançou 141 mil toneladas em 1955, consoante dados provisórios divulgados pelo último «Boletim Estatístico» (I. B. G. E.) Essa colheita, se bem que levemente inferior à de 1934, é uma das mais altas até agora registradas. A safra mundial de fumo é calculada pela FAO em 3,5 milhões de toneladas (exclusive a U.R.S.S.), cabendo ao nosso país cêrca de 4% dêsse total. A exportação de 1954 somou 27.409 toneladas do produto em fôlha, no valor de 557,6 milhões de cruzeiros. Em anos anteriores, o volume das exportações foi além de 35 mil toneladas (1947 e 1951). O fumo é cultivado em tôdas as Unidades Federadas. Desenvolve-se particularmente no Sul (48,8% do total de 1955) e no Leste (35,5%), aparecendo boas áreas de cultivo no Nordeste (11,3%), no Centro-Oeste (2,5%) e no Norte (1,9%). A produção mais volumosa continua sendo a do Rio Grande do Sul, que figura em 1955 com 41,9 mil toneladas, seguido da Bahia com 28,4 mil toneladas, Santa Catarina com 23,8 mil toneladas, Minas Gerais com 19,2 mil toneladas, e Paraíba e Alagoas, ambos com pouco mais de 5 mil toneladas. Safras superiores a mil toneladas ocorrem em outros sete Estados brasileiros.

A área de plantio expande-se com alguma lentidão, em decorrência da própria natureza dessa lavoura. Quase tôda a exploração da solanácea é feita em cultura simples. Dos 183.627 hectares plantados com pés de fumo em 1954, apenas 13.683 o eram em associação com outra espécie agrícola. As áreas fumícolas mais importantes do país continuam sendo: no Rio Grande do Sul, as zonas da Colônia Baixa, Nordeste e Depressão Central; na Bahia, as do Recôncavo e de Feira de Santana; em Santa Catarina, as da bacia do Itajaí e Chapecó; em Minas Gerais, as da Mata e do Sul; e na Paraíba, a zona do Brejo.

• Registro e Liberação de Café

Segundo dados estatísticos divulgados pelo Instituto Brasileiro do Café, foram registradas, até 30 de maio último, 21.830.558 sacas de café, da safra 1955/1956, dos diversos Estados, sendo 9.178.043 de São Paulo, 3.737.066 de Minas Gerais, 6.307.710 do Paraná, 1.922.528 do Espírito Santo e quantidades menores dos demais Estados.

Até a mesma data, foram liberadas 17.264.458 sacas, ficando a liberar 4.566.100 sacas.

Nos totais acima, acham-se computados os «cafés preferenciais e despolpados».

• Reunião de Técnicos em Siderurgia

Pela segunda vez (a primeira foi em Bogotá), especialistas em assuntos técnicos e econômicos relacionados com a Siderurgia vão se reunir, para apreciar o importante problema no que diz respeito à América Latina. O conclave terá lugar em outubro próximo, em São Paulo, promovido pela CEPAL (Comissão Econômica para a América Latina) e pela ABM (Associação Brasileira de Metais), sob a denominação de II Reunião Latino-Americana das Indústrias Siderúrgicas e de Transformação do Ferro e do Aço na América Latina.

A Companhia Siderúrgica Nacional, que opera a maior organização industrial do gênero na América Latina, dará substancial colaboração ao congresso, que possivelmente terá alguns dos seus trabalhos realizados em Volta Redonda. Os delegados de todos os países presentes visitarão a Usina, tendo então oportunidade de conhecer a notável experiência brasileira, precisamente num momento em que ali se desenvolve ao máximo a produção, com índices de produtividade que vêm merecendo elogios gerais. Engenheiros e economistas estão preparando teses para apresentação.

• Castanha de Caju

A castanha de caju é produzida pelos Estados de Pernambuco, Ceará, Alagoas, Sergipe, Rio Grande do Norte, Bahia, Pará, Maranhão e Piauí. Em 1954 a contribuição dêsses Estados atingiu .... 1.804.322 quilos, com o valor correspondente de Cr$ 2.456.189,00. Em relação a 1953, registrou-se em 1944 um aumento de 129.095 quilos e Cr$ 749.244,00. Segundo o Serviço de Estatística da Produção, do Ministério da Agricultura, 75 municípios produzem castanha de caju. Dentre êles, os principais são os seguintes: Bezerros e Vitória de Santo Antão, em Pernambuco; Acaraú, no Ceará; Palmeira dos Índios, em Alagoas; e Lagarto, no Sergipe.

• Produção de Carne

A produção brasileira de carne de bovino alcançou aumentos sucessivos no triênio 1952/1954, ou sejam 974.620, 984.813 e 1.003.411 toneladas. O valor do produto, no referido período, foi igualmente progressivo, tendo atingido Cr$ .... 10.772.220.000,00 em 1952, Cr$ .... 13.112.574.000,00 em 1953 e Cr$ 17.913.089.000,00 em 1954. A especificação compreende carnes verdes, frigorificadas, desidratadas, salgadas, enlatadas e charque.

De conformidade com os dados apresentados pelo Serviço de Estatística da Produção, do Ministério da Agricultura, os maiores algarismos, por Estados, em 1954, assim se caracterizaram: São Paulo, .. 331.511 toneladas; Rio Grande do Sul, 168.952; Minas Gerais, 101.451; Rio de Janeiro, 74.219; Bahia, .. 56.636; Paraná, 37.580; Distrito Federal, 31.770; e Pernambuco, ... 31.061 toneladas. Por espécies, as maiores quantidades assim se apresentaram: carne verde, 755.128 toneladas; frigorificada, 148.726; e charque, 89.970 toneladas.

A produção global provém de matadouros, frigoríficos, charqueadas, fabricantes eventuais de charque, matadouros municipais, fábricas de produtos suínos e açougues industrializadores.

• Receita Cambial

Os compromissos externos do govêrno brasileiro absorveram 15% da receita cambial. Em 1956 deverão ser pagos 170 milhões de dólares: em 1957, 195 milhões; em 1958, 215 milhões; em 1959, 219 milhões e em 1960, 267 milhões

Nestes valores não estão incluídas as parcelas da dívida externa, mas apenas as operações realizadas nos últimos anos, para cobertura de atrasados comerciais, financiamentos de planos de desenvolvimento e outras de natureza semelhante.

O SINDICATO DOS JORNALISTAS PROFISSIONAIS DO RIO DE JANEIRO comunica que a conferência lítero-musical do escritor e jornalista Orlando Portella, sôbre «A Personalidade de Noel Rosa», será realizada às 18h30m do dia 19, têrça-feira, no Salão Nobre da Associação dos Empregados no Comércio, à Av. Rio Branco, 120 — 2º andar.

a) GILBERTO LIMA, Diretor

Sindicato dos Empregados em Estabelecimentos Bancários

Av. Presidente Vargas, 502 — 21º e 22º andares

RIO DE JANEIRO — DF

ASSEMBLÉIA GERAL EXTRAORDINÁRIA

Na forma dos Estatutos, convoco os srs. associados dêste Sindicato para uma Assembléia Geral Extraordinária, a realizar-se na Associação dos Empregados no Comércio (Gal. Empr. Comércio), à Av. Rio Branco nº 120, no próximo dia 18 do corrente (segunda-feira) em 1ª convocação às 17h30m ou em 2ª e última convocação às 18h30m, com a seguinte ordem do dia:

a) Leitura e aprovação da ata da Assembléia anterior.

b) Campanha de salários.

Rio de Janeiro, 15 de junho de 1956.

HUBERTO MENEZES PINHEIRO
Presidente

À PRAÇA

Verificando que corretores inescrupulosos vêm fazendo uso de empreendimentos de nossa Construtora, para venda de apartamentos em incorporação, em condições bastante discutíveis de realização, tornamos público que os Edifícios, sitos às ruas Delgado de Carvalho, 30, Silva Guimarães, 24, Miguel Lemos, 63, Engenheiro Ernani Cotrim, 115, Estrêla, 50 e Santo Afonso, 55, são de CONSTRUÇÃO, INCORPORAÇÃO e FINANCIAMENTO da CONSTRUTORA EXA S. A., antiga Emprêsa Técnica de Engenharia e Comércio EXA Ltda., sem interferência de terceiros, salvo corretores devidamente credenciados.

Outrossim, esclarecemos que não temos presentemente nenhum negócio com as firmas José Vitória de Carvalho & Cia. Ltda. e Imobiliária Arcoverde.

Rio de Janeiro, de junho de 1956.

CONSTRUTORA EXA S. A.
A Diretoria
PAULO C. MARQUES
Diretor Superintendente
SYLVIO NERY
Diretor Comercial

Comércio, Produção e Finanças

CAFÉ

O mercado de hoje dispôs-se inicialmente firme, com as cotações em alta. O tipo 7 passou a ser cotado à base de Cr$ 310,00 por 10 quilos e durante os trabalhos venderam-se 2.926 sacas. Fechou inalterado. O movimento verificado foi o seguinte: Entradas, 42.824 sacas, sendo 31.018 pela estrada de Rodagem e 11.827 pela Leopoldina. Embarques, 18.201 sacas, sendo 9.576 para a América do Norte e 8.625 para a América do Sul. Existência, 794.506. Café despachado para (embarques, 56.020 sacas.

COTAÇÕES POR 10 QUILOS

Tipo 2 370,00
Tipo 3 358,00 || Tipo 6 322,00
Tipo 4 346,00 || Tipo 7 310,00
Tipo 5 334,00 || Tipo 8 298,00

PAUTA — Estado de Minas: Café comum, Cr$ 30,80; idem, fino, Cr$ 45,15.

E. DO RIO — Café comum, Cr$ 27,00.

DISPONÍVEL

S. PAULO, 15.

	Hoje	Ant.
Número 4:		
Estilo Santos..	456.50	451.50
Número 4:		
Santos Rlado..	423.50	425.00
Número 4:		
Sem descrição..	390.00	386.50
Mercado	Est.	Est.
Emb. ...	47.760	39.893
Entr. ...	59.877	10.000
Exist. ..	2.783.635	2.779.857
Saídas ..	51.195	28.650
Retir. ..	——	——
Revert ..	861	——

TERMO

CONTRATO "S"

Meses	Abert.	Fech.
Junho, 1956 ..	381.90	381.90
Julho, 1956	381.90	381.90
Set., 1956	381.90	381.90
Dez., 1956	381.90	381.90
Janeiro, 1957 ..	381.90	381.90
Março, 1957 ..	381.90	381.90
Maio, 1957 ...:	381.90	381.90
Vendas	——	——
Mercado	Paral.	Paral.

CONTRATO "C"

Meses	Abert.	Fech.
Junho, 1956 ..	480.00	480.00
Julho, 1956 ..	483.00	483.00
Setemb., 1956.,	497.00	497.00
Dezembro, 1956	502.00	502.00
Janeiro, 1957 ..	505.00	505.00
Março, 1957 ..	512.00	512.00
Maio, 1957 ...	513.00	513.00
Vendas	250	250
Mercado	Firme	Calmo

NO ESP. SANTO

VITORIA, 15.

Tipo 7—8, Cr$ 237,40, por 10 quilos.

Mercado firme.

MERCADOS DIVERSOS

EM NOVA YORK

N. YORK, 15.

Meses	Abert.	Fech.
Em julho	57.80	58.45
Em setembro ..	57.85	58.30
Em dezembro ..	56.90	57.50
Em março, 1957.	55.75	56.18
Em maio, 1957..	55.30	55.75

VENDAS:

Na abertura — 8.760. No fechamento — 71.250 sacas.

Na abertura — Firme, sem alta de 15 a 40 pontos. No fechamento — Firme, sem alta de 80 a 115 pontos.

DISPONÍVEL

	Hoje	Ant.
Estritamente mole:		
Tipo Santos, n. 2	59.50/59.75	59.25
Tipo Santos, n. 4	58.25/58.50	58.00
Tipo Rio, n. 7	44.75	44.75

AÇÚCAR

O mercado de açúcar regulou ontem calmo e com os preços inalterados. Entradas, não houve. Saídas, 19.000. Existência, 69.997 sacos.

Cotações por 60 quilos

Branco cristal	435.00
Cristal amarelo	390.00
Mascavinho'	330.00

EM PERNAMBUCO

RECIFE, 15.

Cotações por 60 quilos

Usina de primeira ..	n/c.
Cristal	380.00
Demerara	360.00

Mercado estável.

	Hoje	Ant.
Entr. ...	28.304	38.807
Do 1 set.	4.401.558	4.373.254
Exp. ...	94.994	81.381
Exist. ..	729.204	797.894
C. local	2.000	2.000

ALGODÃO

Esse mercado regulou ontem firme e com os preços inalterados. Entradas, 1.367 fardos de Cabedelo. Saídas, 857. Existência, 43.830 fardos.

Cotações por 10 quilos (Condições do mercado)

Fibra longa:

Seridó, tipo 3	455,00 a 460,00
Seridó, tipo 4	445,00 a 450,00

Fibra média:

Sertões, t. 3	430,00 a 435,00
Sertões, t. 5	395,00 a 405,00
Ceará, tipo 3	415,00 a 420,00
Ceará, tipo 5	385,00 a 390,00

Fibra curta:

Matas, tipo 4	875,00 a 880,00
Matas, tipo 5	855,00 a 860,00
Piauí, tipo 3	Nominal
Piauí, tipo 4	415,00 a 420,00

EM S. PAULO

S. PAULO, 15.

Meses	Abert.	Fech.
Em julho, 1956 .	34.20	34.60
Em outubro, 1956	37.10	37.40
Em dez., 1956 ..	39.10	39.20
Em março, 1957.	40.80	40.80
Em maio, 1957..	39.70	39.60

Vendas ..... —— 90.000
Posição ..... Est. Firme

DISPONÍVEL — Tipo 4. Cr$ 36,80; tipo 5, Cr$ 35,85; e tipo 6, Cr$ 31,47.

EM PERNAMBUCO

RECIFE, 15.

Compradores: Matas, tipo 3, Cr$ 460,00; Sertões, tipo 3, Cr$ 500,00.

Mercado estável.

	Hoje	Ant.
Entr. ...	1.884	993
Do 1 set.	218.788	218.904
Exp. ...	602	——
Exist. ..	7.328	6.786
C. local	200	200

EM NOVA YORK

N. YORK, 15

Meses	Abert.	Fech.
Em julho, 1956..	34.31	34.21
Em outubro, 1956	32.35	32.20
Em dez., 1956 ..	32.45	32.34
Em março, 1957.	32.52	32.43
Em maio, 1957..	n/c.	32.30
Em julho, 1957..	31.74	31.63
Am. Sp Mid. ..	——	36.60

Na abertura — Apenas estável, com baixa de 3 a 10 pontos. No fechamento — Estável, com baixa de 3 a 10 pontos.

CACAU

N. YORK, 15.

Meses:	Abert.	Fech.
Em julho, 1956..	24.20	24.61
Em set., 1956 ..	24.8	325.14
Em dez., 1956 ..	25.42	25.76
Em março, 1957.	26.00	26.48
Em maio, 1957..	26.85	26.77

Vendas ..... 298 contratos

Na abertura — Estável, com baixa de 5 e alta de 1 a 5 pontos parcial. No fechamento — Estável, com alta de 34 a 44 pontos

TRIGO

CHICAGO 15

Preço por bushell:

	Abert.	Fech.
Em julho ..	2.0817	2.0925
Em set	2.1050	2.1150

CÂMBIO LIVRE

O mercado de câmbio livre funcionou, ontem, estável.

BANCOS PARTICULARES

Abertura	CR$	CR$
Dólar (vend.)	85,80	—
Dólar (comp.)	83,80	—
Libra (comp.)	237,00	—
Libra (vend.)	231,00	—
Port. (comp.)	3,02	—
Marco (vend.)	20,30	—
Marco (cmp.)	19,80	—
Lira (vend.)	0,1250	—
Lira (comp)	0,1250	—

Fechamento	CR$	CR$
Dólar (vend.)	85,80	—
Dólar (comp.)	83,80	—
Libra (vend.)	237,50	—
Libra (comp.)	231,00	—
Marco (vend.)	20,30	—
Marco (comp.)	19,80	—

CÂMBIO OFICIAL

O mercado de câmbio oficial iniciou ontem os seus trabalhos em condições estáveis. O Banco do Brasil sara cobranças vencidas em geral, para remessa e quotas autorizadas, declarou vender libras, à vista, para entrega pronta, à Cr$ 52,6960 e dólares à Cr$ 18,32.

Aquêle Banco comprava letras de exportação a Cr$ .... 51,480 sôbre Londres, e a Cr$ 18,36 sôbre Nova York. Assim, fechou inalterado.

O Banco do Brasil fixou as seguintes taxas:

	Vendas	Compras
Dólar, à vista	18,32	18,36
Libra	52,6960	51,4080
Franco suíço .	4,4269	4,2834
Franco fr ..	0,0536	0,0525
Franco belga.	0,3786	0,3691
Pêso bol. ...	0,3137	—
Escudo	0,6607	0,6328
Coroa sueca ..	3,6402	3,5513
Coroa din	2,7499	2,6340
Coroa tcheca .	2,6139	2,55
Florim	4,9475	4,8237
Pêso arg. ...	s/c	s/c
Pêso urug. ..	4,2103	4,0661
Marco	4,5071	4,3969
Lira	0,0301	0,0293

OURO FINO

O Banco do Brasil comprou a grama do ouro fino, na base de 1 000/1 000, em barra ou amoedado, ao preço de Cr$ 20,3176.

CAMARA SINDICAL

Médias cambiais fixadas em 13 de junho de 1956:

PAISES	Mercado Livre CR$
América do Norte-Dólar	85,74
Alemanha — Marco	20,32
Bélgica — Franco Belga	1,70
Canadá — Dólar	86,55
Dinamarca — Coroa ..	9,40
França — Franco	0,2360
Inglaterra — Libra	236,84
Itália — Lira	0,1369
Portugal — Escudo ...	2,9885
Suécia — Coroa	15,31
Suiça — Franco	19,97
Urugual — Pêso	21,50

	Mercado Oficial
América do Norte-Dólar	18,32
Alemanha — Marco ...	4,3083
Dinamarca — Coroa ...	2,7499
França — Franco	0,0538
Holanda — Florim	4,9457
Inglaterra — Libra	52,6960
Itália — Lira	0,0301
Suécia — Coroa	3,6402
Suiça — Franco	4,4269

	Moedas
América do Norte-Dólar	86,21
Alemanha — Marco	21,50
Argentina — Pêso	2,50
Austria — Schilling	3,80
Espanha — Peseta	1,09
França — Franco	0,2250
Inglaterra — Libra	237,28
Itália — Lira	0,1393
Portugal — Escudo	3,03
Suécia — Coroa	14,85
Urugual — Pêso	20,20

Stock Exchange de Londres

LONDRES, 15.

	Compradores Plano vBa
Tit. Brasileiros:	
Conversão, 1910 4% ..	49 15. 0
Emp. 1913 5%	49 10. 0
D. Federal 5% (nac.)	13 0. 0
R. de Janeiro, 1927, 7% .	43. 0. 0
Bahia, 1928, 5%	44. 0. 0
Tit. diversos:	
Bank of London & South América Ltda.	4.19. 0
S. Paulo Gaz Co. Ltd. (Pref.)	8. 5. 0
Cables & Wireless, Ltd., Ordinárias	0.10. 7
Ocean Wilson & Co. (Hoitries)	0.19. 7
Imperial Chemical Industries, Ltda.	2. 4. 9
Lloyd's Bank, Ltda. ("A" Shares)	2.14. 9
Rio Flour Mills & Granaries, Ltda.	1.10. 9
S. Paulo Railways, Co., Ltda., ações 10/	0. 4. 1
Tit. estrangeiros:	
Consols, 3½%	53. 0. 0
Emp. de Guerra Britânico, 2½% 1927-47..	72. 6. 6
Shell Transp. Trading .	5.15. 9
Canadian Eagle Oil ..	2.18. 6
Royal Dutch Petroleum	76. 0. 6

CÂMBIO ESTRANGEIRO

NOVA YORK, 15.

À vista, sôbre:

	Abert.	Fech.
Londres — p/£	2.8037/2.8050	2.8037/2.8050
Berna — p/ Fr.	23.33/23.34	23.33/23.34
Bélgica — p/$	2.0025/2.0050	2.0025/2.0050
Paris — p/F.	0.2851/0.2857	0.2851/0.2857
Montevidéu — p/P. ..	22.25/22.50	22.40/22.60
Lisboa — p/Esc. ...	3.49/3.50	3.49/3.50
Buenos Aires — p/P.	2.85/2.94	2.88/2.94
Madrid — p/P.	2.36	2.36
Montreal — p/F. ..	1.0146/1.0153	1.0146/1.0153
Rio de Janeiro — Cr$	1.16/1.18	1.17/1.19
Amsterdam (livre) p/G	26.11/26.13	26.11/26.13
Estocolmo — p/Kr. ..	19.33/19.35	19.33/19.35
Alemanha — p/M. ..	23.84/23.86	23.83/23.85

LONDRES, 15.

À vista, sôbre:

	Abert.	Fech.
Londres — p/£	2.8050/2.8056	2.8044/2.8050
Paris — p/F.	982.00/982.25	981.87/982.12
Canadá — p/$	2.7637/2.7644	2.7625/2.7637
Berlim, marco bloq.	11.6962/11.6987	11.6950/11.6975
Copenhague — KL.	19.3537/19.3562	19.3575/19.36
Gênova — p/L	1.75150/1.75250	1.75150/1.75250
Bruxelas — p/F. ..	139.2250/139.2750	139.20/139.25
Berna — p/F.	12.22/12.2225	12.2175/12.22
Estocolmo — LK. ..	14.4962/14.4987	14.4950/14.4975
R. Janeiro — Cr$	2.25/2.35	2.25/2.35
Amsterdam — p/£	10.6612/10.6637	10.66/10.6625
Montevidéu — p/P.	11.75/12.25	11.75/12.25
Madrid — p/P.	30.66/31.66	30.66/31.66
Lisboa — p/Esc. ..	80.05/80.15	80.05/80.15
B. Aires — p/P. ..	93.00/96.00	93.00/96.00
Oslo — LK.	20.0087/20.0112	20.00/20.0112
Praga — L/K.	20.00/20.25	20.00/20.25

BUENOS AIRES, 15.

À vista, sôbre:

	Abert.	Fech.
Londres t/venda — P./£	94.31	94.45
Londres, t/compra, P./£	94.03	94.17
N. York, t/venda, P./US$ 100	8.398.00	8.400.00
N. York, t/comp., P./US$ 100	8.383.00	8.390.00

MONTEVIDEU, 15.

À vista, sôbre:

	Abert.	Fech.
Londres t/venda — P./£	12.49	12.38
Londres, t/compra, P./£	12.44	12.33
N. York, t/venda, P./US$ 100	448.50	445.50
N. York, t/comp., P./US$ 100	448.50	444.50

BÔLSA DE VALÔRES

Estêve o mercado de títulos, ontem, com trabalhos animados e negócios relativamente desenvolvidos. Cotaram-se em condições de estabilidade as apólices da União e as obrigações de guerra. As sorteáveis de São Paulo regularam firmes e, as de Minas, estáveis, com os preços acessíveis.

Os outros papéis em evidência, como ações de bancos e companhias, fecharam em poa posição.

VENDAS REALIZADAS ONTEM

	Cr$
D. Externa:	
150 D. Emis. pt.	765,00
155 Idem	770,00
2 Idem - Emp. Antigos	730,00
91 Idem	735,00
10 Idem	740,00
105 Idem	745,00
5 Reajust.	770,00
Obrgs.:	
45 Guerra Cr$ 100, ...	81,00
18 Idem Cr$ 200, ...	162,00
6 Idem Cr$ 500;	405,00
62 Idem Cr$ 1.000, ...	818,00
100 Idem	818,00
52 Idem Cr$ 5.000, ...	4.130,00
2 Idem	4.180,00
Estaduais. Apls.:	
25 Minas 7% pt. Cr$ 500,	175,00
100 Minas 1177	630,00
134 Minas 1934 pt. — 1ª série	106,00
141 Idem 2ª série	97,00
81 Idem	98,00
24 Pernambuco	29,00
30 Rod. E. Rio	370,00
14 S. Paulo	170,00
104 Idem	175,00
120 Idem Uniformiz. ...	783,00
Mun. do D. Federal	
100 Dec. 1535	160,00
26 Emp. de 1931	165,00
Bancos — Ações:	
13 Brasil Cr$ 200, ...	1.085,00
Companhias:	
32 Seg. União das Propriedades Cr$ 400, ..	800,00
1521 Panair Cr$ 200, ...	220,60
239 Idem	240,00
10 Transportes Caramuru Cr$ 1.000, ...	1.200,00
833 Butiá Cr$ 100, ...	40,00
304 Brahma Ord. Cr$ 200,	450,00
200 Idem Pref.	438,00
100 Idem	439,00
40 D. Santos pt. Cr$ 200,	225,00
87 F. e L. Minas Gerais Cr$ 200, ...	140,00
10 Lopes Sa Industrial de Fumos Cr$ 1.000,	1.000,00
10 Lubrif. e Prod. Fonseca Cr$ 1.000, ...	1.400,00
195 Mesbla Cr$ 200, ...	244,00
350 Idem	245,00
46 Predial e de Saneamentos do R. Janeiro Pref. J. Cr$ 1.300,	1.210,00
2500 Rotofilma do Brasil Máquinas Têxteis — Cr$ 1.000, ...	1.000,00
60 Sanson Vasconcelos Com. e Ind. de Ferro Pref Cr$ 1.000, ...	900,00
127 B. Mineira pt. — Cr$ 1.000, ...	1.475,00
70 Idem	1.480,00
11 Sid. Nacional Cr$ 200, Debêntures:	205,00
800 Bco L. Brasileiro — Cr$ 200, 2ª série 8%	160,00
1100 Cia. Sul Mineira de Eltr. Cr$ 200, 9% ..	110,00
L. Hipotecárias:	
13 Banco Prefeitura do D. Federal	715,00

Bolsa de Mercadorias de São Paulo

Em dez., 1956 .. 82.45 32.34
Em março, 1957. 32.52 32.43
Em maio, 1957.. n/c. 32.30
Em julho, 1957.. 31.74 31.63
Am. Sp Mid. .. —— 36.60

Na abertura — Apenas estável, com baixa de 3 a 10 pontos. No fechamento — Estável, com baixa de 3 a 10 pontos.

MOMENTO ECONÔMICO

UMA SÉRIA AMEAÇA AO CAFÉ BRASILEIRO

A cultura de café na Africa continua a representar uma séria ameaça ao nosso principal produto de exportação. Tanto os franceses, como os norte-americanos e ingleses, vêm encorajando a cafeicultura naquele continente, objetivando, com isso não só o aproveitamento das colônias das potências européias ali, mas também os resultados econômicos que poderão advir para o mercado mundial do café.

Quanto a posição do Brasil e de outros países da América Latina produtores de café, o desenvolvimento dos cultivos africanos serão desastrosos, em face da concorrência, no mercado, de um produto certamente mais barato e que poderá, através dos tratos culturais e da técnica, melhorar bastante de qualidade.

Os jornais de Amsterdam, por exemplo, acabam de divulgar interessantes dados estatísticos sôbre as preferências dadas aos cafés produzidos no Congo Belga, cujas exportações aumentaram bastante no ano passado. Em decorrência, a ordem de importância dos mercados do tipo «arábico» teve que ser modificada em face do interêsse crescente dos Estados Unidos pelos cafés de qualidade média do Kivu (49% das exportações de K.4; 44% das de K.5; 36% das de K.6 e 25% das de K.7), num total de 1 mil e 587 toneladas.

O interêsse da Alemanha Ocidental foi para as qualidades melhores: K.2; K.3 e K.9.

A Bélgica, com um total de 789 toneladas, ou seja 12,60% do total, está em terceiro lugar na relação dos países compradores do café do Congo Belga. Em seguida está a Inglaterra, cujo volume de aquisição, em 1955, garantiu-lhe o terceiro lugar, seguida de perto pelos Estados Unidos, cuja preferência pelo tipo K.4 muito se acentuou.

Estas cifras, somadas a outros dados estatísticos sôbre a exportação de cafés africanos, mostram que aquêle continente tem aumentado o volume anual das suas exportações, o que, de certo modo, reflete o interêsse que o produto está despertando no mercado internacional.

Foi justamente por êste motivo, que os países do bloco Ocidental resolveram prestar maior assistência técnica e financeira às culturas de café na Africa. Isso, entretanto, vem de encontro aos interêsses dos países latino-americanos exportadores de café, principalmente do Brasil e da Colômbia, que são os maiores fornecedores do produto para o mercado norte-americano. Por outro lado, dificulta a entrada do nosso produto nos mercados europeus e servirá ainda para agravar a posição do café no mundo, criando para o produto uma ameaça de crise futura.

E' tempo, portanto, do Brasil e de outros países americanos diretamente interêssados reverem a sua política sôbre o café e de se unirem num só bloco contra a ameaça dos cafés africanos.

PODER JUDICIÁRIO

FALÊNCIAS REQUERIDAS

BAR NICE LTDA. E CASA ANGRENSE CAFÉ E BAR LTDA. — No Juízo da 16ª Vara Cível foi requerida a decretação destas firmas estabelecidas à rua Senador Dantas, 3, por parte de Manuel Alves de Lima credor de Cr$ 106.515,00.

EALE EMPRÊSA AUTO LOTAÇÃO ESPERANÇA LTDA. — Esta firma estabelecida à av. João Ribeiro, 183, teim requerida no Juízo da 14ª Vara Cível, por parte de Luzio Nascimento Araújo, a decretação da falência, pelo mipontância de Cr$ 20.000,00.

DESPACHOS EM FALÊNCIAS

3ª VARA CIVEL:

VIOVA TEIXEIRA DA SILVA JUNIOR & FILHO LTDA. — Ordenado a inclusão do crédito de Burah Barat por Cr$ 200.000,00, como quirografário.

5ª VARA CIVEL:

ELETRO MECANICA PERFECT LTDA. — Nos autos do inquérito judicial, vista a Henrique Ehlert e Carlota Maria Ehlert.

11ª VARA CIVEL:

A. F. FONSECA CALÇADOS — Ouvir juntos os interessados.

17ª VARA CIVEL:

IMPERIO DE CEREAIS LTDA. — Atenda-se ao requerido.

18ª VARA CIVEL:

RADIOS E ACESSORIOS STYLUS LTDA. — Nos autos de impugnação de crédito de Ind. Produtos Químicos G. T. S|A atenda o requerente as exigências já formuladas.

DESPACHOS EM CONCORDATAS

10ª VARA CIVEL:

NORTELETRICA S|A. — Nos autos de habilitação de crédito de California Auto Peças Ltda., vista ao dr. Curador das Massas.

12ª VARA CIVEL:

J. LOPES JUNIOR & CIA. LTDA. — Ouvir sucessivamente a concordatária, o comissário e o dr. Curador das Massas.

EXECUTIVOS REQUERIDOS

Requerente — Fortunato Benchimol — Requerido — Emprêsa Auto Lotações Esperança Ltda. — Cr$ .... 80.600,00.

Requerente — José Cândido Silva Murici — Requerido — Francisco Florenza e J. Guerra & Cia. Ltda. — Cr$ 40.000,00.

Requerente — Cia. Madeireira S. Ana Ltda — Requerido — Soares & Saldanha Ltda. — Cr$ 82.000,00.

Requerente — Antônio Siqueira Barreto — Requerido — Inácio Cidrão Tôrres — Cr$ 93.000,00.

Requerente — Itacolomi Ramos — Requerido — Olga Colares Quitete — Cr$ 30.000,00.

Requerente — Ernesto G. Fontes — Requerido — Pedro Brando — Cr$ 150.000,00.

DISSOLUÇÕES E LIQUIDAÇÕES

ORGANIZAÇÃO AEROMAR DE REPRESENTAÇÕES LTDA — Nos autos de dissolução requerido por Carlos da Ponte Martins, o Juiz da 3ª Vara Cível homologou por sentença a desistência de fls.

VAL MOTORES INDUSTRIA BRASILEIRA — Nos autos de dissolução o Juiz da 3ª Vara julgou procedente a presente ação.

BRESSANE, FONSECA & CIA LTDA. — Nos autos de dissolução requerido por Antônio Carlos Pereira da Fonseca e outros o Juiz da 14ª Vara Cível mandou ouvir o dr. Curador de Ausentes sôbre as petições pendentes de decisão.

ARRECADAÇÃO

	Cr$
Renda Federal	
A Recebedoria do Distrito Federal arrecadou ontem	51.719.960,10
A Alfândega do Rio de Janeiro arrecadou ontem	7.358.037,40
Renda Municipal	
A Prefeitura do Distrito Federal arrecadou ontem	62.751.672,50

Navios Esperados

Navios	Data Proced.	Tel.:
Cabo de Hol.	16 Vigo ...	43-4994
Alberto D. .	16 B. Aires	43-1053
S. Catarina .	16 Hamburg	23-3040
Rio Jachal .	16 B. Aires	43-4994
Argentina S.	17 B. Aires	42-4156
Ana «C» ...	17 B. Aires	43-7693
C. Grande .	17 B. Aires	43-8866
H. Princess .	18 Londres .	23-2161

VENDE-SE UM ARMAZÉM com assentimento e alvará legalizado, para funcionar com líquidos, comestíveis, bombonier, armarinho, perfumaria, papelaria, ferragens e louças. Ótimo ponto, grande salão, instalações modernas,

Cinderela é a Favorita do "Clássico Luiz Alves de Almeida"

Desfavorável a Grama Pesada Para Cinderela-Cloche D'Or

Siciliana e Ultriz Todavia Dão-se Bem na Raia Anormal

Falam os Treinadores ao «Diário de Notícias»

DAS nove concorrentes que serão apresentadas a disputar o «Clássico Luis Alves de Almeida», prova das mais importantes na primeira campanha das potrancas de dois anos, quatro delas avultam francamente no campo. Trata-se da parelha Cinderela-Cloche D'r, Siciliana e Ultriz. Nem por isso, todavia, deixam de ter chance as demais candidatas, havendo mesmo certa fé num bom desempenho de Kuty e Jacoará, esta, portadora de excelente apronto para a prova e em período de progressos, motivo porque é depositária de muitas esperanças por parte dos seus responsáveis.

RAIA DESFAVORAVEL

Na última vez que essa mesma turma foi à raiá — quando do «Clássico Barão de Piracicaba», ocasião em que a parelha do Stud Vargem Alegre foi a franca favorita — Siciliana saiu vencedora, derrotando a Sinfonia em complicado final. Desta feita, ainda, perdura o favoritismo e foi justamente por isso que julgamos interessante ouvir as impressões do responsável pelo «entrainement» das potrancas, o competente Levi Ferreira.

Fomos encontrá-lo na manhã de ontem em meio à faina de orientar o preparo dos seus pensionistas, sempre auxiliado pelo Paulo Tavares e, à primeira pergunta do repórter, respondeu:

— Como todos os filhos de Cadir, minhas potrancas não rendem normalmente na raia pesada e, além disso, não tiveram uma boa largada na última corrida, perdendo assim para Siciliana e Sinfonia.

— Espera desforrar-se da derrota?

— Esperança a gente sempre tem, mormente quando atentamos para o fato de se ter mostrado a parelha algo superior à turma, mas como a grama está pesada, acho um pouco mais difícil a tarefa. Se a raia estivesse normal entretanto, penso que não teria maiores dificuldades em ganhar o páreo. Das outras, pela última apresentação, Siciliana deve ser a mais temível, uma vez que venceu na mesma raia em que correrá amanhã.

Retiramo-nos satisfeitos, deixando o Levi Ferreira às voltas com o Quincas Borba que regressava de um galope de saúde.

GANHANDO DA PARELHA...

Procuramos em seguida o treinador Mariano Sales, responsável pelos animais do Stud 20 de Janeiro ao qual pertence a Siciliana. E' um veterano profissional, cuja competência e sobriedade são bastante conhecidos de todos; ainda no ano passado, foi o segundo colocado nas estatísticas dos treinadores, ficando a poucas vitórias do vencedor. Depois de trocar impressões com o repórter sôbre o desempenho da sua pupila Bomba H, no «Prefeitura Municipal», égua que, por sinal, está se despedindo da Gávea pois vai ingressar na reprodução no Uruguai, seu país de origem, falou sôbre as possibilidades da Siciliana no Clássico de hoje. Disse pouco mas foi incisivo:

— Depois da última vitória, minha pupila seguiu bem e, embora respeite as adversárias, penso que ganhando da parelha nº 1, vencerei o páreo. Quanto ao estado da pista é de se notar que da última vez Siciliana correu na grama pesada, não devendo, portanto, estranhar a raia anormal em que teremos o páreo.

ULTRIZ VEM PROGREDINDO

Outra séria rival é sem dúvida alguma a Ultriz. Seu preparador, o antigo freio patrício Geraldo Costa, tem grandes esperanças em que a potranca de d. Zélia Peixoto de Castro venha a lhes proporcionar muita alegria. Para tanto lembrou ao repórter a generosa corrente sanguínea da Ultriz — Vagabond II e La Charmentine — cujo avô materno foi um grande ganhador francês, tendo vencido inclusive o «Grand Prix», de Paris.

Indagado sôbre o estado de treino da Ultriz, disse o professor do regime de freio dos aprendizes:

— Depois de ter chegado em quarto lugar na estréia, quando largou mal, a potranca venceu a eliminatória, derrotando entre outras a Jacoará que está muito falada para o Clássico de amanhã. Daí para cá só fêz progredir e o aumento da distância, como lhe disse, não deve ser obstáculo como também a grama pesada não lhe é desfavorável.

ANIMOU-SE GERALDO COSTA

E prosseguiu:

— Ultriz passou a distância na segunda-feira em 102" de galope largo, sem se empregar em parte alguma do percurso e anteontem, mesmo nas péssimas condições em se encontrava a pista de areia, desceu a reta em 37" 2/5, com boa ação. Por isso tenho muita fé em que se não ganhar a pontranca entrará pelo menos colocada.

— Que acha das adversárias?

— Tôdas têm demonstrado boas qualidades de corredoras mas, sem lhes desmerecer o valor, digo-lhe francamente que a maior rival é mesmo a Cinderela.

Nessa altura revelamos ao Geraldo Costa os temores de Levi Ferreira quanto ao fato de piorar a carreira para a parelha na grama pesada, o que aliás não é segrêdo para ninguém.

— Assim a coisa fica menos difícil pois normalmente eu julgava que elas estivessem absolutas no páreo — finalizou o treinador mineiro, demonstrando ter ficado bastante animado com a revelação do repórter.

O Clássico «Luiz A. de Almeida»

É RECENTE a criação do prêmio clássico acima, que nos três primeiros anos destinou-se às potrancas, passando depois a ser reservado aos potros. Como primeiro ganhador, em 1939, aparece ÇAMI, que foi um bom cavalo e venceu vários clássicos, montando-o o falecido Salustiano Batista, ótimo freio. Na temporada seguinte o herói foi BAGUAL, sob a direção de J. Canales, o «Sereno», que levou ao disco, também OFIGIA, boa potranca do Stud Silvio Penteado. Duas vitórias conseguiram, também Reduzino de Freitas, L. Rigoni, F. Irigoyen e E. Castillo. Este guiou QUILAIA e BELLATRE. O primeiro foi dirigente de GUALICHA e GARBOSA II, tendo o treio paranaense pilotado HALESIA e JOCOSA. Quanto ao Irigoyen, coube-lhe conduzir CURRAGH e ENCORE, ambas do Stud Seabra. Sempre em 1.400 metros, o melhor tempo pertence a KURIOSA e CURRAGH, que fizeram 84" 3/5. A pior marca está com CRIOLAN, que fêz 89" 3/5.

GANHADORES DO "LUIS ALVES DE ALMEIDA"

Têm sido os seguintes os resultados do prêmio acima:

ANOS	ANIMAIS	JOQUEIS
1939	CAMI	S. Batista
1940	BAGUAL	J. Canales
1941	CRIOLAN	J. Mesquita
1942	DANAE	L. Leiton
1943	SIBELITA	J. Zuniga
1944	GUALICHA	R. Freitas
1945	OFIGIA	J. Canales
1946	GARBOSA II	R. Freitas
1947	HALESIA	L. Rigoni
1948	JUCEMA	D. Ferreira
1949	JOCOSA	L. Rigoni
1950	KURIOSA	S. Ferreira
1951	CORRAGH	F. Irigoyen
1952	QUILAIA	E. Castillo
1953	JOIOSA	G. Cabrera
1954	ENCORE	F. Irigoyen
1955	BELLATRE	E. Castillo

O Início da Reunião de Hoje

A reunião de hoje tem o seu início marcado para as 13 horas e 40 minutos.

Mangaz Favorito do «Clássico Raul de Carvalho»

Montarias Oficiais e Cotações Para Amanhã

O *PRÊMIO CLÁSSICO "Raul de Carvalho" na distância de 1.500 metros é a principal prova da corrida de amanhã, na Gávea, reunindo um bom lote de nacionais em interessante cotejo. MANGAZ, JIM FOX e CINAMOMO, são os mais falados nesse clássico que relembra o nome de Raul de Carvalho, o saudoso colega do "Jornal do Comércio" e presidente da Associação de Cronistas Desportivos. O programa a ser cumprido, na tarde de amanhã, na Gávea, é o seguinte, com as montarias oficiais:*

1º PAREO — As 13h40m — 1.300 metros — Cr$ 65.000,00

	N.	Ks.	Cota
1—1 UGA, J. Marchant	3	54	20
2—2 CITARA, A. G. Silva	5	54	30
3—3 MALINA, L. Diaz	1	54	40
4 VIDEIRA, J. Portilho	2	54	40
4—5 SERTANIA, D. P. Silva	6	54	35
6 CIRENAICA, E. Castillo	4	54	35

2º PAREO — As 14h05m — 1.300 metros — Cr$ 70.000,00

	N.	Ks.	Cota
1—1 FAIRY TALE, G. Silva	1	56	22
2 HIPICA, M. Silva	3	56	50
2—3 OGIVINHA, A. Marçal	4	56	30
4 INAUNA, Js. Baffica	5	56	35
3—5 AURORA, E. Castillo	7	55	40
6 MISTINGUETE, J. Portilho	6	56	35
4—7 QUEENIE, D. Moreno	8	56	40
8 PRINCESSE, L. Diaz	2	56	30

3º PAREO — As 14h30m — 1.400 metros — Cr$ 75.000,00

	N.	Ks.	Cota
1—1 L'AMIRAL, M. Silva	6	51	22
2—2 PRETENCIOSO, G. Silva	1	51	30
3 LITRE, J. Marinho	3	51	45
3—4 FORUM, M. Henrique	5	55	20
5 IAPANA, não correrá	4	49	—
4—6 SCIPIAO, L. Lins	7	51	35
7 EL BACAN, J. Portilho	2	51	50

4º PAREO — As 15 horas — 1.600 metros — Cr$ 75.000,00

	N.	Ks.	Cota
1—1 TOLETE, J. Marchant	4	55	27
2 ALIANÇA, R. Garcia	2	53	45
2—3 RIGOLETO O. Ulôa	3	55	30
4 BACCHANTE, U. Cunha	7	53	35
3—5 ARRECIFE, D. Moreira	5	55	40
6 MARTA ROCHA, D. P. Silva	8	53	40
4—7 RETINTO, A. G. Silva	1	55	40
8 TIO LUIZ, J. Baffica	6	51	35
» CHUZADA, G. Silva	9	53	35

5º PAREO — As 15h30m — 1.500 metros — Cr$ 150.000,00 — Grande Prêmio Clássico «Raul de Carvalho».

	N.	Ks.	Cota
1—1 MANGAZ, L. Diaz	3	54	22
2 UARU, L. Mezaros	8	54	40
2—3 JIM FOX, J. Portilho	6	54	25
4 ZE (*), A. Reis	7	54	60
3—5 MOSAR, G. Silva	4	54	45
6 PORTALO, E. Castillo	5	54	45
4—7 CINAMOMO, A. Portilho	2	54	30
8 PEDRO BALA, J. Marinho	1	54	50

(*) — Ex-CHANTANT.

6º PAREO — As 16 horas — 2.400 metros — Cr$ 100.000,00 — (Handicap Especial).

BETTING	N.	Ks.	Cota
1—1 L'INCONNU, A. G. Silva	5	58	22
2 HAYO, L. Lins	3	52	50
2—3 MAJOR, J. Portilho	6	57	35
4 LUARZINHO, M. Silva	8	50	60
3—5 CANALETTO, L. Diaz	7	59	25
6 INHANDUHY, E. Castillo	2	53	60
4—7 MISTER RIO, G. Silva	4	57	30
8 CADI, A. Portilho	1	54	35

7º PAREO — As 16h30m — 1.300 metros — Cr$ 65.000,00

BETTING	N.	Ks.	Cota
1—1 BRACHETTO, R. Garcia	8	54	25
» BOULEVARD D'OR, A. G. Silva	2	54	25
2 ROCHEDO, M. Silva	4	54	40
2—3 BAR-EL-JEBEL, U. Cunha	1	54	35
4 JASMINO, E. Castillo	3	54	40
5 CAPINZAL, S. França	6	54	40
3—6 BEAU GESTE, J. Portilho	9	54	30
7 SARAU, O. Ulôa	11	54	50
8 BOMARNEIRO, J. Carlindo	12	54	50
4—9 TIRAFOGO, G. Silva	5	54	35
10 TRISTAO, A. Portilho	10	54	40
» UARU, L. Mezaros	7	54	40

8º PAREO — As 17 horas — 1.400 metros — Cr$ 65.000,00

BETTING	N.	Ks.	Cota
1—1 SILIS, J. Marchant	10	56	27
2 SEPIA, D. Moreno	6	56	50
3 GIAROLA, M. Silva	12	56	45
2—4 QUEZILIA, O. Ulôa	8	56	30
5 GAR-EL-BAZAR, A. Ribas	3	56	50
6 ASIA, H. Vasconcelos	14	56	50
3—7 DESCAIDA, A. Marçal	13	56	50
8 LEA, G. Almeida	4	56	45
9 COMMEDIENNE, J. Baffica	7	56	50
» SIGLA, D. Tetti	9	52	50
4-10 LA MELI, L. Leite	1	56	60
11 HABILLA, A. Cardoso	5	56	60
12 RUBI-CACHA, A. Portilho	11	56	60
» MENINA, A. G. Silva	2	56	60

N. da R. — Carreiras de «betting»: — Sexta — Sétima — Oitava.

RECORDANDO E VATICINANDO

O Programa de Hoje Em Revista

MAIS UMA CORRIDA naquela pista onde os entendidos acham que é um verdadeiro absurdo dar palpites uma vez que o fator sorte tem parte preponderante para contrariar todos os cálculos otimistas dos que desejam discutir a matéria hípica. Ninguém escapa dos azares que estão sempre à espreita de oportunidades e daí a confusão geral que se opera.

• • •

Muitas vêzes os entendidos marcam os favoritos imperdíveis e no dia da corrida trocam suas convicções pondo tudo a perder. Ainda na corrida de quinta-feira vimos conhecido "calendrático" às voltas com uma chapa que era líquida e absoluta e acabou não sendo feita porque as informações chegaram absolutas à última hora, destruindo tudo...

• • •

São assim os entendidos na matéria hípica. Os melhores animais ficam esquecidos enquanto as "falsas barbadas" pulam para gáudio dos que acompanham o retrospecto e conseguem acertar as suas convicções sem qualquer intervenção de entendidos que outra coisa não fazem senão confusionar tudo. Há "fregueses" que nem sequer sabem onde fica o Hipódromo e, no entanto, estão "bem informados", destruindo tudo e dando prejuízos aos que apontam os possíveis e conseguem formar juízo sôbre as disputas.

• • •

Hoje, temos um programa de oito páreos capaz de agradar. Logo de início aparece um páreo em 1.600 metros. Destacamos ROYAL CROWN, MARITACA e GLORIOSA, tôdas em ótimas condições de treino. Tudo depende do modo com que fôr processada a carreira. ROYAL CROWN venceu com muita autoridade e MARITACA é possuidora de grande velocidade. Conseguindo folgar é um perigo, pois, reaparece com exercício bem animador.

• • •

Se confirmar sua última atuação na pista de areia quando escoltou ABOY e QUIROGA, deixando boa impressão, BÁLSAMO tem "chance" de vencer o segundo páreo, onde encontrará adversários temíveis em HYL HIRUNDO, SPITFIRESON e no próprio IMPULSIVO, cujos responsáveis esperam melhor atuação numa distância maior. Insistimos em BÁLSAMO que mantém boa forma.

• • •

COMMODORE tem tudo a seu favor no terceiro páreo em 1.300 metros. A turma está fraquinha e suas condições de treino são boas. Para a dupla a disputa vai ser renhida, pois, CASCADOR, JAPACARY e BRITISH EMPEROR irão lutar no tiro direito cada qual com as suas possibilidades restritas às peripécias. FREE-KICK, já corrido em São Paulo, está muito falado na Gávea.

• • •

Para a parelha CINDERELLA-CLOCHE D'OR não valeu a última corrida quando decepcionante atuação foi anotada. Nesta oportunidade insistimos em CINDERELLA que julgamos superior à sua companheira. Para a dupla SICILIANA que foi a vencedora do anterior clássico decidido na partida, pois, as favoritas sobraram no pique, deixando má impressão.

• • •

No quinto páreo, em 1.400 metros, a indicação da maioria é KISBER que vem de vitória sôbre HILO-DEORO em bom estilo e continua em excelentes condições de treino. O próprio HILO-DEORO, QUATIASSU e SAMURAI são os seu mais temíveis adversários. Como azar deixamos BARBE BLEU. E' capaz de aparecer depois da última atuação quando não correspondeu.

• • •

BILY escoltou TUCANO em seu último compromisso deixando excelente impressão, pois, no final corria muito. Seus adversários de agora são GOLDEN GATE que reaparece bem treinado, ESCARAVELHO, cujos responsáveis esperam melhor atuação sob novo regime e CHIVI que reaparece e está em turma convinhável. CLEOFAS também é objeto de indagações, pois, tem um bom segundo para GARRANCHO na pista de areia.

• • •

No sétimo páreo, o mais difícil da tarde, a nosso ver, aparecem MIMOSA, SARAVENCE, BEBETO, NOTELIA e EL MAYOR com possibilidades de êxito. Em 1.200 metros temos de olhar o fator partida que poderá facilitar a ação de qualquer dos aludidos parelheiros. O lote é numeroso e por mero palpite vamos apontar BEBETO que vem sendo um primor de regularidade nas últimas atuações.

• • •

Encerrando a corrida teremos um páreo em 1.500 metros. NASSAU, GLORIN e REFEM são os três nomes mais em evidência, naturalmente aguardando-se a reprodução das boas atuações que anteriormente produziram. Palpitamos em NASSAU que está para ganhar na turma em que se acha colocado. Bom azar é JERSEY.

Os Aprontos de Hoje na Gávea

NA MANHÃ de ontem, com os "corujas" a postos, foram anotados vários exercícios de parelheiros que irão intervir na corrida de amanhã, na Gávea. O estado da pista ainda pesado, não permitiu boas marcas, mas, contudo, alguns exercícios deixaram boa impressão entre os presentes. Foram êstes os exercícios anotados na pista de areia do Hipódromo da Gávea:

UGA — (J. Marchant) — 600 metros, em	37" 4/5
MALINA — (L. Diaz) — 600 metros, em	38"
VIDEIRA — (J. Portilho) — 360 metros, em	23" 2/5
SERTANIA — (D. P. Silva) — 600 metros, em	39" 3/5
CIRENAICA — (E. Castillo) — 360 metros, em	23"
INAUNA — (Js. Baffica) — 600 metros, em	39"
MISTINGUETE — (J. Portilho) — 600 metros, em	38"
QUEENIE — (D. Moreno) — 700 metros, em	45" 3/5
PRINCESSE — (L. Diaz) — 600 metros, em	37" 2/5
L'AMIRAL — (M. Silva) — 600 metros, em	38"
PRETENCIOSO — (A. G. Silva) — 600 metros, em	38"
LITRE — (J. Marinho) — 600 metros, em	37" 4/5
FORUM — (M. Henrique) — 1.000 metros, em	66" 2/5
SCIPIAO — (L. Lins) — 800 metros, em	55"
EL BACAN — (J. Portilho) — 800 metros, em	39" 2/5
RIGOLETTO — (O. Ulôa) — 600 metros, em	38" 3/5
ARRECIFE — (D. Moreira) — 600 metros, em	38" 2/5
MARTA ROCHA — (D. P. Silva) — 600 metros, em	37"
RETINTO — (A. G. Silva) — 800 metros, em	50" 2/5
MANGAZ — (L. Diaz) — 700 metros, em	44" 2/5
UARU — (L. Mezaros) — 600 metros, em	57"
JIM FOX — (J. Portilho) — 600 metros, em	39"
ZE — (A. Reis) — 700 metros, em	45" 3/5
MOSAR — (G. Silva) — 600 metros, em	38"
PORTALO — (E. Castillo) — 600 metros, em	39"
CINAMOMO — (A. Portilho) — 600 metros, em	38" 3/5
L'INCONNU — (A. G. Silva) — 800 metros, em	51"
HAYO — (L. Lins) — 1.000 metros, em	69"
MAJOR — (J. Portilho) — 1.000 metros, em	63"
CANALETTO — (L. Diaz) — 1.000 metros, em	67" 3/5
INHANDUHY — (E. Castillo) — 800 metros, em	51" 4/5
CADI — (A. Portilho) — 1.000 metros, em	63" 4/5
ROCHEDO — (M. Silva) — 600 metros, em	38" 3/5
BAR EL JEBEL — (U. Cunha) — 600 metros, em	38"
BEAU GESTE — (J. Portilho) — 360 metros, em	22" 3/5
SARAU — (O. Ulôa) — 360 metros, em	23"
BOMARNEIRO — (J. Carlindo) — 600 metros, em	37" 2/5
TRISTAO — (A. Portilho) — 600 metros, em	39"
SILIS — (J. Marchant) — 360 metros, em	24"
QUEZILIA — (O. Ulôa) — 800 metros, em	53"
LEA — (G. Almeida) — 800 metros, em	55"
RUBI CACHA — (A. Portilho) — 800 metros, em	53"

«Forfaits» Para a Corrida de Hoje

Para a corrida desta tarde, no Hipódromo da Gávea, foram apresentados os seguintes "forfaits",

1 — CANOTIER
2 — HAYO
3 — CORSÁRIA
4 — SEGREL
5 — TRIPOLI

Para os Leitores

O nome do dia:
CINDERELLA

Falam muito:
KISBER

Dois favoritos:
MARITACA e COMMODORE

Pode chegar o dia:
BILY

Acredite quem quiser:
NASSAU

Um segrêdo:
SARAVENCE

Na Berlinda:
IMPULSIVO

Habê

Está Doente?

Sofre de doenças internas? Não perca a esperança na sua cura. Procure o especialista DR. JORGE JUNIOR - Médico da Associação Espirita Jesus Cristo. Consultas às têrças e quintas, das 9 às 12 e das 15 às 19 hs. Aos sábados, das 9 às 12 horas. Consultório — Rua do Ouvidor, 169 — 7º and. — Sala 706 — Consultas CR$ 150,00.

Palpites do «Diário de Notícias»

Maritaca — Royal Crown — Gloriosa
Bálsamo — Impulsivo — Hyl Hirundo
Commodore — Cascador — Free Kick
Cinderella — Siciliana — Jacoára
Kisber — Quaiassú — Hilo Deoro
Bily — Chivi — Golden Gate
Saravence — Bebeto — Mimosa
Nassau — Glorin — Jersey

PROGRAMA DA CORRIDA DE HOJE NO HIPÓDROMO BRASILEIRO

1º PÁREO — Às 13h40m — 1.600 metros — Cr$ 50.000,00, Cr$ 15.000,00, Cr$ 7.500,00, , Cr$ 5.000,00 e 5 % ao criador do vencedor.

JÓQUEIS, QUILOS, COTAÇÕES, ETC.	N	Ks	Cota	PROPRIETÁRIOS	TRATADORES	NOSSAS INFORMAÇÕES
1—1 ROYAL CROWN, V. Mazzaia	7	56	30	1 — Ligia Leite de Barros	1 — Jorge Burioni	1 — Ganhou bem de Bombéa. Pode repetir outra.
2—2 MORENA FLOR, N. Monteiro	6	54	40	2 — Oldemar Lopes	2 — O proprietário	2 — Está bem. E' um azar sedutor desta vez.
CANDONGAS, A. Marçal	2	56	40	3 — Osvaldo Gonzaga Amorim	3 — Carlos Ribeiro	3 — Tem corrido pouco. Não acreditamos no seu êxito
3—4 CORONHA, A. Reis	8	56	40	4 — Beatriz Rocha	4 — João E. de Sousa	4 — Melhorou de estado. Vai correr muito agora.
MARITACA G. Almeida	1	58	35	5 — Stud Iracema	5 — José S. da Silva	5 — Foi bom terceiro para Flamengá. Inimiga certa.
4—5 BOMBEA, J. Carlindo	5	54	30	6 — Stud Uruguaiana	6 — Alexandre Correia	6 — Vem de escoltar duas ganhadoras. Está na vez.
» GLORIOSA, A. G. Silva	4	54	30	» — Nereu Bianchi	- - Idem	» — Corre pouco. Sòmente fará número.

2º PÁREO — Às 14h05m — 2.200 metros — Cr$ 60.000,00, Cr$ 18.000,00, Cr$ 9.000,00, CCr$ 5.000,00 e 5 % ao criador do vencedor

	N	Ks	Cota			
1—1 BALSAMO, J. Baffica	4	54	22	1 — Stud Indio	1 — Manuel de Sousa	1 — Vem de boas corridas. Competidor certo no final.
2 IANTI, R. Filho	2	56	35	2 — Stud Preto e Branco	2 — João Craveiro	2 — Tem corrido pouco. Sòmente como grande surpresa.
2—3 SPITFIRESON, A. Cardoso	7	60	35	3 — Inah de Morais	3 — A proprietária	3 — Decaiu algo. Não acreditamos, pois.
1 PANDEIRO A. G. Silva	6	58	40	4 — Stud Paraná	4 — Anisio Neves	4 — Bem movido para o compromisso. Possível como azar
3—5 HYL HIRUNDO, A. Marçal	5	54	35	5 — Celina Werneck Viana	5 — Jorge Werneck Viana	5 — Vai bem no percurso. Competidor certo na luta.
6 ROMANTICO, A. Ribas	8	56	50	6 — Justo Perez	6 — O proprietário	6 — Nada tem feito. Sòmente como grande azar.
4—7 IMPULSIVO, H. Lima	3	58	40	7 — Guilherme Brito de Oliveira	7 — José Lourenço Filho	7 — Muito cuidado agora. Um ótimo azar.
8 TIO PEPITO, P. Labre	1	58	45	8 — Jaime Santos	8 — Bertúcio Carvalho	8 — Outro que pode surpreender. Cuidado também!...

3º PÁREO — Às 14h30m — 1.300 metros — Cr$ 65.000,00, Cr$ 19.500,00, Cr$ 9.750,00, Cr$ 5.000,00 e 5 % ao criador do vencedor.

	N	Ks	Cota			
1—1 COMMODORE, N. Pereira	4	54	22	1 — Stud Ipê	1 — Reduzino de Freitas	1 — Escoltou vários ganhadores. Está na conta.
2 JUCIRY, L. E. Castro	1	54	45	2 — Stud Ocirema	2 — Sérgio de Freitas	2 — Estreante. Regular apenas. Não cremos.
2—3 CANOTIER, não correrá	2	54	—	3 — Stud Monteserrat	3 — João Atianesi	3 — Não correrá.
4 JAPACARY, A. G. Silva	9	54	50	4 — Stud Vice Rei	4 — Expedito Coutinho	4 — Bom terceiro para Furacão e Cascador. Deve figurar
5—5 CALIGULA, O. Macedo	5	54	40	5 — Renato B. de Freitas	5 — Henrique de Sousa	5 — Suas condições de treino são boas. Bom azar
6 BRITISH EMPEROR, J. Portilho	3	54	35	6 — Stud Peabirú	6 — Rubens Carrapito	6 — Melhorou para esta prova. Como azar está bem.
6—7 CASCADOR, C. Calleri	6	54	35	7 — Leopoldo Bruck	7 — Oldemar Lopes	7 — Escoltou Furacão. Estará entre os finalistas.
8 RELICARIO, A. Marçal	8	54	50	8 — Joel F. O. Roxo	8 — Jorge Werneck Viana	8 — Sem credenciais. Muito difícil nesta oportunidade.
9 FREE-KICK, P. Labre	7	54	40	9 — Stud Hilda	9 — José S. da Silva	9 — Estreante. Está bem. Serve como azar no «placé».

4º PÁREO — Às 15 horas — 1.500 metros — Cr$ 150.000,00, Cr$ 45.000,00, Cr$ 22.000,00, Cr$ 7.500,00 e 5 % ao criador do venced.

	N.	Ks.	Cota			
1—1 CINDERELLA, M. Silva	2	54	16	1 — Kenneth H. McCrimmon	1 — Levi Ferreira	1 — Melhorou muito. Deve correr bem desta vez.
» CLOCHE D'OR, A. Portilho	8	54	16	» — J. A. Castilhos de Morais	» — Idem	» — Tiniindo. Venderá caro a derrota no final.
2—2 ULTRIZ, J. Marchant	5	54	35	2 — Zélia G. Peixoto de Castro	2 — Geraldo Costa	2 — Continua ótima. Vai correr muito agora.
3 COLETTE, L. Lins	1	54	30	3 — Stud Ana Lúcia	3 — Iolando Penha	3 — Vem de boas corridas. Bom azar, portanto.
3—4 SICILIANA, G. Silva	3	54	27	4 — Stud Vinte de Janeiro	4 — Mariano Sales	4 — Fôrça da prova. Deve ganhar e muito bem.
5 CITARA, A. G. Silva	7	54	50	5 — Stud Printer	5 — Manuel de Sousa	5 — Escoltou Urgência. Serve para a dupla.
4—6 BERGERE, O. Ulôa	9	54	30	6 — Stud Ipiranga	6 — Claudemiro Pereira	6 — Em plena forma. Vai dar o que fazer agora.
7 JACOARA, F. Irigoyen	6	54	45	7 — Acrísio F. Miranda Correia	7 — Alcides Morales	7 — Escoltou Ultriz e só melhorou. Vai correr muito.
8 KUTY, U. Cunha	4	54	45	8 — Stud Don Mauricio	8 — Cornélio Ferreira	8 — Muita «chance» aqui. Vale arriscar por laço.

5º PÁREO — Às 15h30m — 1.400 metros — Cr$ 70.000,00, Cr$ 21.000,00, Cr$ 10.500,00 Cr$ 5.000,00 e 5 % ao criador do vencedor.

	N.	Ks	Cota			
1—1 KISBER, L. Diaz	3	58	27	1 — Stud Rocha Faria	1 — Jorge Morgado	1 — Em ótimo estado. E' o favorito dos entendidos.
2 SAMURAI, M. Alves	5	50	35	2 — Cláudio de Andrade Ramos	2 — Valdemar Costa	2 — Vem de escoltar dois ganhadores. Inimigo certo.
2—3 HILO-DEORO, M. Silva	2	54	35	3 — Stud Mendes Campos	3 — José S. da Silva	3 — Bem movido. Pode chegar «placé» desta vez.
4 QUATIASSU, O. Ulôa	8	56	30	4 — Stud Lineu de Paula Machado	4 — Ernani de Freitas	4 — Muito preparado. Venderá caro a derrota.
5—5 QUIZ, A. Portilho	4	58	45	5 — Stu dVargem Alegre	5 — Levi Ferreira	5 — Nada tem feito ultimamente. Não acreditamos.
6 BARBE BLEU, G. Silva	9	54	35	6 — Stud América	6 — Sabatino d'Amore	6 — Em bom estado. Pode figurar na dupla.
4—7 HAYO, não correrá	1	58	—	7 — Stud Setaurita	7 — Elbio Caminha	7 — Não correrá.
8 EL VALIENTE, F. Irigoyen	7	54	50	8 — Francisco M. Serrador	8 — Alcides Morales	8 — Bom azar. Está bem treinado para o cotejo.
9 CARDEAL, U. Cunha	6	50	50	9 — Stud Delta	9 — Cláudio Rosa	9 — Muita fé. Vai correr muito bem desta vez.

6º PÁREO — Às 16 horas — 1.600 metros — Cr$ 50.000,00, Cr$ 15.000,00, Cr$ 7.500,00, Cr$ 5.000,00 e 5 % ao criador do vencedor.

BETTING	N	Ks	Cota			
1—1 BILY, H. Vasconcelos	10	56	30	1 — Stud Capri	1 — Alcides Morales	1 — Vem de boas corridas. Pode ganhar desta vez.
2 BAICURI, H. Lima	5	56	50	2 — Stud Itaqui	2 — Valdemar Costa	2 — Nada tem feito. Sòmente como surpresa.
2—3 GOLDEN GATE, A. G. Silva	9	60	30	3 — Stud Ocirema	3 — Sérgio de Freitas	3 — Derrotou Garrancho e só melhorou. Vale arriscar.
4 MARQUEZ, A. Cardoso	11	58	45	4 — Stud Almeida	4 — João Craveiro	4 — Pouco melhorou. Não acreditamos no seu êxito.
5 ESCARAVELHO, G. Silva	4	58	35	5 — Luiz V. G. Macedo	5 — Gonçalino Feijó	5 — Sem credenciais. Achamos muito difícil agora.
3—9 TUCANO, L. Mezaros	3	60	40	6 — Stud Delta	6 — Cláudio Rosa	6 — Vem de boa vitória. Pode ganhar outra.
7 FIREBOLT, F. Madalena	7	58	50	7 — João do Rego Medeiros	7 — José Lourenço Filho	7 — Nada tem feito. Não acreditamos.
8 MON AMI, J. Portilho	2	54	40	8 — Augusto Maria Sisson	8 — Rubens Carrapito	8 — Volta melhorado. Serve como grande azar.
4—9 CHIVI, D. Moreira	1	58	35	9 — Kenneth H. McCrimmon	9 — Levi Ferreira	9 — Reaparece regular, apenas. Possível como azar.
10 CLEOFAS, L. Lins	6	56	30	10 — Stud Rachid	10 — Carlos Ribeiro	10 — Mantém o estado. Não acreditamos.
» QUARTZO, M. Silva	8	58	30	» — Camel Namour	» — Idem	» — Corre pouco. Achamos muito difícil desta vez.

7º PÁREO — Às 16h30m — 1.200 metros — Cr$ 50.000,00, Cr$ 15.000,00, Cr$ 7.250,00, Cr$ 5.000,00 e 5 % ao criador do vencedor.

BETTING	N.	Ks.	Cota			
1—1 MIMOSA, H. Vasconcelos	4	58	25	1 — Mário Alberto Padilha	1 — Jorge Burioni	1 — Anda bem. Pode ganhar novamente.
2 JAMEGAO, L. Diaz	9	60	35	2 — Stud Itaguaí	2 — Elbio Caminha	2 — Tem corrido pouco. Sòmente como grande azar.
3 SARAVENCE, A. Nahid	8	52

GOLEIROS PORTUGUÊSES

Os goleiros Pinho, o menor e Acursio, o maior, do Pôrto, quando do coletivo de ontem, Pinho ainda está contundido e poderá ser substituído pelo reserva.

VALDO CONTINUA SENDO UM PROBLEMA TRICOLOR

Alecir ou Genivaldo o Comandante Para Amanhã

Concentrados Desde Ontem no Hotel Regina

ESTÃO encerrados hoje, os preparativos do Fluminense para o jôgo de domingo, contra o F. C. do Pôrto, no Maracanã. O conjunto tricolor, depois de vários jogos fora do Rio, apresentar-se-á novamente ao público carioca, desta feita, com uma atração, o atacante Léo, sua mais recente conquista.

Para o compromisso de domingo, os tricolores estão com o problema do centro-avante, uma vez que Valdo sentiu a distensão muscular na cóxa, no "apronto" efetuado em Teixeira de Castro e não é certa a sua presença contra o campeão português. Genivaldo e Alecir, estão cotados para substituí-lo, o que Pirilo sòmente decidirá domingo cedo, após a revisão médica.

O ponteiro Converti, ao que tudo indica, também contundido, está fora de cogitações.

Os tricolores iniciaram ontem a concentração no Hotel Regina e deverão formar com a seguinte equipe: Castilho; Cacá e Pinheiro; Jair, Clóvis e Bassú; Telê, Léo, Genivaldo ou Alecir, Jair e Escurinho.

Programa DA SEMANA

HOJE

FUTEBOL

Bonsucesso x Bangu
Em Teixeira de Castro
América x Rio Prêto, de Petrópolis
Em Campos Sales

AMANHA

FUTEBOL

Brasil x Paraguai
Em Assunção
Fluminense x F. C. do Pôrto
No Maracanã

CAMPEONATO DA SEGUNDA CATEGORIA

Cruzeiro x São José
Olti x Oriente
Nacional x Unidos de Ricardo
Campo Grande x Rosita Sofia
Rotal x União
Diana x Anchieta
Manufatura x Irmãos Goulart
Oposição x Nacional
Del Castilho x Canadá
1º de Maio x Sampaio
Cocotá x Rui Barbosa
Palestrino x Atília

ATLETISMO

CAMPEONATO DE ASPIRANTES
No Estádio do Vasco

ATAQUE PROVÁVEL

Telê, Léo, Genivaldo, Jair e Escurinho, pode ser o ataque do Fluminense para amanhã.

BONSUCESSO X BANGU E AMÉRICA X RIO PRÊTO

JOGOS DA TARDE DE HOJE

COMO aperitivo da temporada internacional do F. C. do Pôrto, que será iniciada amanhã, o público carioca terá oportunidade de assistir hoje à dois jogos amistosos. Em Campos Sales, o América, representado por um quadro misto, dará combate ao E. C. Rio Preto, campeão de Petrópolis, enquanto, em Teixeira de Castro, jogarão Bonsucesso x Bangu.

EM TEIXEIRA DE CASTRO

O Bonsucesso recepcionará, esta tarde o quadro do Bangu que estará formado, claro está, sem contar com o concurso dos jogadores que estão cedidos à seleção nacional. Esta partida será iniciada às 15 horas. Os dois quadros deverão formar assim:

BANGU: Ubirajara; Garibaldi e Ladeira; Darci I, Alvarenga e Darci II; Dorival, Grilo, Ubaldo, Mário e Nivio.

BONSUCESSO — Humberto; Mauro e Gonçalo; Décio, Pacheco e Gilberto; Milton, Nicola (Vadinho), Valter Prado, Valdemar e Nilo.

EM CAMPOS SALES

Para enfrentar esta tarde o E. C. Rio Preto, campeão de Petrópolis, o América apresentar-se-á com um quadro misto. As partida será iniciada ás 15 horas, sendo cobrado ingresso à razão de 10 cruzeiros. O quadro do América terá a seguinte constituição: Félix; Sousa Filho e Aluisio; Airton, Oto e Maneco; Noventa e Um, David, Ivan, Haroldo e Olicio.

Deixou Boa Impressão o Treino do F. C. do Pôrto

Vitoriosos os Titulares Contagem de Seis a Zero

Provável a Ausência do Goleiro Pinho

REALIZOU o F.C. do Pôrto, na manhã de ontem, no estádio de São Januário, seu treino de conjunto para a peleja de amanhã contra o Fluminense. Precedido de demonstrações anti-esportivas e faltas de educação de seu intratável treinador, Dorival Kneippel, o «Yustrich», das quais falamos em outra nota, o treino de um modo geral agradou. E' um quadro que revela mostrar-se melhor no ataque do que a defesa, com seus cinco homens deslocando-se quase com perfeição e chutando bem e forte a gôl. À exceção de Gastão, que recua bastante, os outros quatro avançam velozmente em direção à meta adversária. Não destacamos nomes, pois os cinco tiveram boa atuação. A defesa, por seu lado, tem um elemento, Miguel Arcanjo, que disputa bem as jogadas mas deixou-se trair por alguns dribles fáceis, dados por um centro-avante desconhecido. No geral, a defensiva portuense não apareceu tão bem quanto o ataque, evidenciando falta de preparo físico, principalmente o zagueiro Virgilio, que se queixou ao médico de faltar-lhe o fôlego. No conjunto, o quadro mostrou que é perigoso e os clubes brasileiros devem tomar cuidado com as entradas de Jaburu e Hernani, muito bons quando dos contra-ataques portuenses.

VENCERAM OS TITULARES

O treino teve a duração de 45 minutos, divididos em um tempo de 30 e outro de 15 minutos, findos os quais venceram os titulares por 6 a 0, tentos assinalados por Jaburu (3) Hernani (3).

Os quadros foram os seguintes:
TITULARES — Pinho, Virgilio, Miguel Arcanjo e Osvaldo; Pedroto e Monteiro da Costa; Hernani, Gastão, Jaburu, Teixeira e Perdigão.

SUPLENTE — Acúrcio; João Melo, Angelo Sarmento (Silki) Zé Maria e Gonçalves; Eleutério e Albano Sarmento; Carlos Duarte, Zé Rômulo, Maneca e Alemão. Como se vê, o quadro de suplentes jogou com 3 jogadores do Vasco, e o ponteiro mineiro Alemão, pertencente ao América, de Belo Horizonte, que se encontra em experiência no Pôrto. O zagueiro Angelo Sarmento contundiu-se no tornozelo e foi substituido por uma jogador vascaino.

PINHO NÃO DEVERA JOGAR

Após o treino, o treinador do Pôrto deu início a um treinamento especial para os goleiros, com chutes a gól e bolas arremessadas nos cantos, a fim de obrigá-los a saltar. Findo o exercício, falamos ao goleiro Pinho, que se encontra ainda contundido. Êle nos declarou que pensa ser muito difícil poder jogar amanhã contra o Fluminense, pois sentiu bastante a contusão.

O QUADRO PROVAVEL

Com a substituição de Pinho, o quadro provável para amanhã é o seguinte: Acurcio; Virgilio, Miguel Arcanjo e Osvaldo; Penani, Gastão, Jaburu, Teixeira nani, Gastão, Jaburu, Teixeira e Perdigão.

RIACHUELO X FLAMENGO E GRAJAÚ X SÍRIO LIBANÊS

PELEJAS DE BASQUETEBOL DE HOJE

SERÃO disputadas hoje, às 18 horas, as pelejas do Campeonato de Basquetebol dos 2ºs quadros de 1.ª divisão, que deixaram de ser realizados no dia 30 de maio próximo passado devido aos acontecimentos verificados na cidade. A programação é a seguinte:

RNACHUELO X FLAMENGO

— Na quadra da rua Marechal Bitencourt.

Milton V. Carvalho e Homero Maia Júnior — juizes:

Rubens dos Santos — cronometrista:

Luis de Assunção — apontador;

Carlos A. Amaral — delegado.

GRAJAU' X SIRIO E LIBANÊS — No ginásio da Avenida Engenheiro Richard.

Eliodoro Dulceti e Guilherme Fleischauer — juizes;

José Pinho Filho — cronometrista;

Alfredo de Sousa — apontador.

JOGARIA O BANGU EM SALVADOR NO DIA 29

SALVADOR, 15 — Para o próximo dia 29, caso o 1.º turno do campeonato baiano de futebol fique encerrado no dia 24, teremos a realização de um jôgo entre as equipes do Bangu, do Rio e o Vitória. — (ASP).

DESEJA O MADUREIRA JOGAR EM PÔRTO ALEGRE

PÔRTO ALEGRE, 15 — O Madureira do Rio, telegrafou ao Internacional, oferecendo-se para uma exibição em Pôrto Alegre, nos próximos dias. O clube colorado ainda não respondeu, devendo a sua diretoria estudar o assunto e depois então responder ao clube carioca. — (ASP).

BAM-BAM-BAM

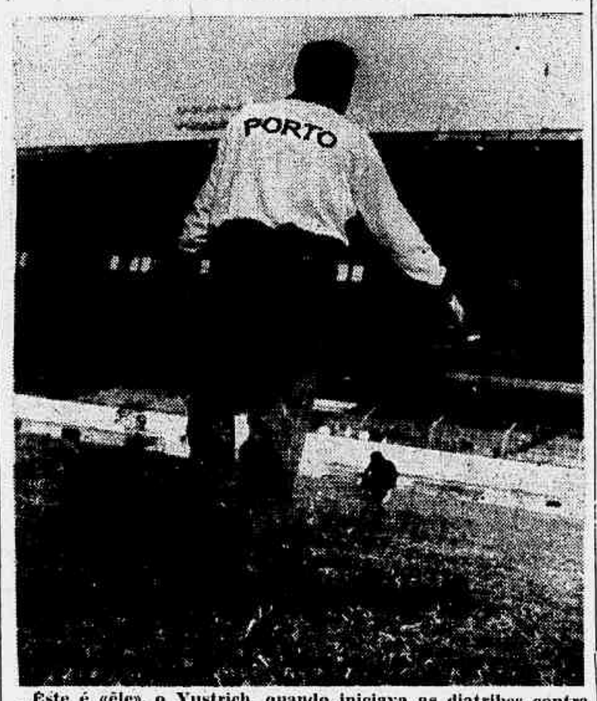

Este é «êle», o Yustrich, quando iniciava as diatribes contra um jornalista, ameaçando-o até de agressão, no estádio do Vasco, quando nem iniciado havia sido o treino dos portuguêses. Nosso fotógrafo, embora o inesperado da atitude, conseguiu êste flagrante. Yustrich gritava nesse momento ao representante da Imprensa: «Vai sair de qualquer maneira. Por bem ou por mal!»

Lamentável Procedimento do Treinador Yustrich

DESTRATADO UM JORNALISTA POR ESSE ATRABILIÁRIO EX-GOLEIRO

Contrafeitos os Elementos do Pôrto

APESAR de avisados pelos que melhor conhecem o treinador brasileiro Dorival Kneippel, vulgo «Yustrich», atualmente dirigindo a equipe do F. C. do Pôrto, de que êle sempre se distinguiu pela falta de educação e por uma irritabilidade permanente, não chegávamos a pensar que o seu descontrole chegasse ao ponto de destratar e ameaçar de agressão, ontem, pela manhã em São Januário, um representante da imprensa. Inicialmente, «Yustrich» proibiu em têrmos grosseiros, a entrada de qualquer jornalista no vestiário e, posteriormente, escorraçou, êsse é o têrmo, um jornalista que se encontrava dentro do campo, entrevistando um jogador português. A atitude violenta de «Yustrich», merece o mais formal protesto de nossa parte, que presenciamos o espetáculo de ver um homem, que nada mais fazia do que cumprir corretamente seu dever, ser expulso aos gritos e ameaças, perante seus companheiros, dirigentes, sócios do Vasco e torcedores. Achamos também que o jornalista não deveria ter saido como saiu, pois o treinador não se encontrava em sua casa e, sim, num estádio de futebol de um clube brasileiro, que não é o seu, onde os jornalistas costumam receber sempre o mais cordial tratamento. Foi a mais lamentável a cena que presenciamos ontem pela manhã, no Vasco. Os elementos do campeão de Portugal se entreolharam e mostravam-se constrangidos com essa atitude de seu treinador.

ENVERGONHADO O DIRETOR DE FUTEBOL DO PORTO

Podemos também dizer que, após os tristes acontecimentos, nos dirigimos para o banco onde se encontravam o diretor de futebol do Pôrto, sr. Carlos Nunes, o médico do clube e o sr. Edgar Campos, dirigente vascainos, e, quando conversando com êste último, protestamos contra as atitudes e as palavras deseducadas do treinador, pudemos notar que o diretor do Pôrto estava envergonhado com o fato, tanto que procurou o jornalista em questão, a fim de acomodar as coisas. Ressalte-se também o contraste entre a atitude do treinador e dos demais componentes da embaixada portuense, sempre muito solícitos e atenciosos para com a crônica esportiva. Como brasileiros, ficamos vexados ante os portuguêses por tão feia atitude de um treinador nascido em nossa terra.

NA CIDADE DE LENS JOGA O BOTAFOGO

NA tarde de hoje, o Botafogo voltará a jogar na Europa, enfrentando na cidade de Lens, na França, o quadro local, vice-campeão dêste ano. No dia 20, os alvi-negros irão a Sedan onde pelejarão com o conjunto desta cidade, campeão da Taça da França. O roteiro final dos alvinegros, aliás, ainda não está definido podendo haver jogos em Caen e Barcelona, de onde a delegação do Botafogo embarcaria para o Rio juntamente com o Espanhol de Barcelona.

CERTAME PERNAMBUCANO

RECIFE, 15 — Em prosseguimento ao campeonato pernambucano, teremos domingo o clássico entre o América e o Náutico. (Asp.).

Escolhidos os Árbitros Para os Jogos do Pôrto

MALCHER E TIJOLO OS INDICADOS

★

ESTÃO escolhidos os juizes para dirigirem os dois encontros do Futebol Clube do Pôrto, nesta capital. Depois de resolver a questão da remuneração a ser concedida aos árbitros, por suas atuações nesses jogos internacionais, o diretor do respectivo departamento fêz imediatamente a indicação dos apitadores para ambas as partidas. A peleja a ser travada amanhã, no Estádio do Maracanã, entre o Fluminense e o campeão português, será controlada por Alberto da Gama Malcher, que vem de magnífica arbitragem em gramado paraguaio.

Já o prélio de quarta-feira, à noite, entre vascainos e lusos, será dirigida por Carlos de Oliveira Monteiro, o popular Tijolo. Um e outro perceberão cinco mil cruzeiros para apitarem êsses embates.

FUTEBOL EM RESUMO

● **O Canto do Rio não mais enfrentará o Vasco da Gama antes do Campeonato da Cidade, ficando a partida para ser realizada em outra data.**

—x—

● Termina no próximo dia 13 de julho, o contrato do atacante Ademir com o Vasco da Gama, estando interessados em seu concurso o América, de Belo Horizonte, e o Esporte Clube Recife, seu antigo grêmio. O Vasco, como já noticiamos, não se mostra mais interessado em seu grande jogador.

—x—

● **Por outro lado, sabe-se que o zagueiro Paulinho está com o seu contrato encerrado, tendo seguido para Pôrto Alegre a fim de rever sua família. Para continuar em São Januário, Paulinho deseja aumento em seus vencimentos enquanto o Vasco ainda não estudou o assunto. Fala-se que haverá impasse para a reforma do compromisso.**

—x—

● A Federação Fluminense de Futebol está propensa a convidar o Danúbio, de Montevidéu, para realizar uma partida em Campos, contra o Americano local. Os entendimentos estão sendo mantidos com possibilidades de êxito.

—x—

● **O empresário José da Gama avistou-se ontem com o sr. Nélson Mauro, diretor do Canto do Rio, tratando da temporada do clube niteroiense no México, em substituição ao Fluminense. A viagem do clube alvi-celeste depende agora apenas do tricolor concordar em ceder o seu direito de excursionar.**

CURSO PARA TÉCNICOS DO ATLETISMO CARIOCA

PROGRAMA DE DONN KINZLE

O TÉCNICO americano Donn Kingle, contratado pela CBD vai realizar um curso, exclusivamente para os treinadores cariocas. De acôrdo com os entendimentos processados ontem na EMA dará aulas teóricas às segundas, têrças, quartas e sextas-feiras, das 20h15m às 22h15 m, na sede da Confederação Brasileira de Desportos e aula prática às segundas-feiras, em local a ser escolhido pela manhã. O ensino terá a duração de seis semanas e seu início ainda não foi definitivamente fixado.

SUPERADO UM RECORDE

S. PAULO, 15 - Exibindo-se no campeonato aberto de halterofilismo, patrocinado pela Federação Paulista de Halterofilismo, o atleta América Ayala Ferreira, do Juventus, registrou nova marca sulamericana em «desenvolvimento. O referido atleta superou a sua própria marca que era de 102,5 para 104,5 quilos. (Asp.).

VENCERAM NOVAMENTE OS RUSSOS

BUENOS AIRES, 15 (UP) — A equipe de basquetebol russa obteve nova vitória em sua segunda apresentação em quadras argentinas. A seleção da Associação de Basquetebol de Buenos Aires por 0 a 49.

P'RA LER no Bonde

JOSÉ BRÍGIDO

GUARANIS — Em face dos comentários elogiosos que ouvimos e lemos a respeito da atuação dos brasileiros em Assunção, quando derrotaram os paraguaios por 2-0, quando poderiam ter vencido por muito mais, segundo os críticos, estamos tranquilos. A «Taça Osvaldo Cruz» virá para o Rio. Nem tem graça...

⊖

TEMPERAMENTAL — O ex-goleiro Dorival Kneippel, conhecido por «Yustrich», deixou fama de arreliado, quando jogou no Flamengo. Por qualquer coisa armava barulho. Pensava-se que criaria juizo quando ficasse mais velho. Entretanto, ainda ontem, no estádio do Vasco, tratou grosseiramente e ameaçou de agressão os repórteres que lá se encontravam. Sua atitude violenta e mal educada chegou a envergonhar os elementos do clube português.

⊖

RETRIBUIÇÃO — Amanhã, o campeão de Portugal estreará contra o Fluminense, no Maracanã. O encontro poderá ser dos mais interessantes e os brasileiros terão oportunidade de retribuir às gentilezas recebidas. Mas «Yustrich» será capaz de fazer das dêle.

⊖

BAGUNÇA — O sr. Geraldo Starling Soares, «cabeça de ponte» política no CND, onde ocupa a cadeira presidencial, está se impondo ali o regime da «bagunça». Suprimira o boletim de informações mas voltou atrás, e cogita de opor maiores dificuldades ao trabalho da imprensa naquele setor. Os jornalistas estão sentindo já as conseqüências da saída do confrade Melo Júnior, que se tornara um «porta-voz» eficiente do CND em relação aos jornalistas e até, às vêzes, dos jornalistas em relação ao CND.

⊖

BOTAFOGO — Desastradas foram as palavras do sr. Fadel Fadel, ao dizer que a seleção brasileira, o Vasco e o Botafogo desmoralizaram o futebol nacional na Europa. Pelo menos, em relação ao Botafogo isso não é verdade. O clube da estrêla solitária, como bem frisou Ademar Bebiano, não tem jogado com clubezinhos de segunda e terceira divisões. Tem pegado quadros fortes na maioria dos jogos e não vem fazendo feio. Esta é a realidade.

⊖

AIK — De todos os jogos que até agora disputou, o mais expressivo foi o que o Flamengo teve com o AIK, terceiro colocado da primeira divisão suéca. Venceu bem, nitidamente, por 3-0, encerrando com brilho a campanha que ali vinha cumprindo.

Diario de Noticias esportivo

SEGUNDA SEÇÃO — Sábado, 16 de Junho de 1956

Segunda-Feira o Regresso da Delegação Brasileira

BOA DISPOSIÇÃO DOS JOGADORES

ASSUNÇÃO 15 — (Serviço especial da Sport Press) — Hoje pela manhã os jogadores da seleção brasileira sairam do hotel com o técnico Nilton Anet para um rigoroso treino individual no Estádio da Liga Paraguaia. Mostram-se todos com excelente disposição. Treinaram com bastante empenho.

Os goleiros foram submetidos a um treinamento especial, com um bate bola rigoroso.

A partir de hoje, à noite, a concentração terá cárater rigoroso. Os jogadores serão submetidos a repouso e massagens, para o jôgo de domingo.

A disposição dos jogadores é excelente, embora reconhecendo, pelo próprio ambiente criado com as críticas da imprensa ao comportamento do quadro no jôgo de terça-feira última, que a tarefa deverá ser bastante árdua e difícil.

COMIDAS TIPICAS

ASSUNÇÃO, — 15 — (Serviço especial da Sport Press) — Tiveram hoje os brasileiros mais uma prova da amizade paraguaio-brasileira, durante o banquete oferecido pela Liga Paraguaia, o chamado «assado», que consta de comidas tipicamente locais e no qual os jogadores, dirigentes e jornalistas guaranis e brasileiros sentaram-se lado a lado, conversando animadamente e esquecendo realmente que se haviam enfrentado e uma vez mais deverão preliar, no campo da luta. Foi uma festa bonita e na qual a confraternização foi geral, servindo para mais uma vez acentuar a amizade que existe entre os dois povos.

EM 58 NESTA CAPITAL

ASSUNÇAO, 15 — (Serviço especial da Sport Press) — Ficou pràticamente acertada pela chefia da delegação brasileira e pelos dirigentes da Liga Paraguaia, a realização de uma peleja amistosa, com renda total para os guaranis, a fim de auxiliar o término da construção do estádio da Liga. Tal peleja será disputada quando da passagem dos brasileiros por Assunção para tomarem parte nas eliminatórias para a copa do mundo de 58, quando ambas as seleções estariam devidamente preparadas, pois também os paraguaios realizarão eliminatórias.

SEGUNDA-FEIRA, O REGRESSO

ASSUNÇAO, 15 — (Serviço especial da Sport Press) — O regresso da delegação brasileira está, em princípio, marcado para segunda-feira, às 4 horas da madrugada, viajando pela Real, estando a chegada prevista para às 11 horas no Rio. Flávio Costa solicitou ao chefe da delegação, sr. Abrahim Tebet, providências no sentido da requisição do estádio de S. Januário a partir daquela data. Sabe-se que é pensamento de Flávio Costa iniciar o treinamento terça ou quarta-feira no máximo.

AFASTADO O MÉDICO DO VASCO DA GAMA

Vetado o Jôgo Com o Espanhol

★

Em palestra com a reportagem do «Diário de Notícias» o sr. Gaspar Nunes, diretor de futebol do Vasco da Gama revelou que o médico Aluisio Caminha, que vinha respondendo pela chefia do Departamento Médico cruzmaltino, foi afastado a partir de ontem da seção de futebol do clube de São Januário, voltando a ficar responsável pela parte amadorista, como fazia antes de se dedicar ao futebol. O médico Valdir Luz é o novo responsável pela equipe profissional do grêmio vascaino.

VETADO O JOGO

Por outro lado, confirmando o que antecipamos, o técnico Martim Francisco, do Vasco vetou o jôgo com o Espanhol de Barcelona em sua temporada no Rio. O quadro necessita de descanso, segundo o técnico, opinião que foi endossada inteiramente pelos dirigentes do Vasco da Gama.

NOMES COTADOS PARA A PRÓXIMA CONVOCAÇÃO

CLÓVIS, GARRINCHA E PEPE, NA LISTA

ASSUNÇAO, 15 — (Serviço especial da Sport Press) Na segunda-feira, logo após o desembarque, Flávio Costa seguirá para a CBD onde entregará a lista para as novas convocações, visando os compromissos da Taça do Atlântico e os jogos com as seleções européus. O técnico justificou a sua recusa em dar a conhecer a lista.

Entretanto, a reportagem, pelo que pôde observar no desempenho do selecionado que estêve na Europa e o que aqui se encontra, pode organizar uma lista que não é a oficial mas que deverá estar bem próxima da realidade. Por êsse trabalho de conclusões, podemos admitir que a lista deverá ser constituida assim:

Veludo e Gilmar; Edson e De Sordi; Djalma Santos e Paulinho; Hélio e Nilton Santos (êste para os jogos contra a Itália e contra a Tchecoslováquia); Zozimo e Osvaldinho; Formiga e Clóvis; Canário e Carrincha ou Maurinho; Roméro e Alvaro; Leônidas e possivelmente Gino; Zizinho e Didi; Ferreira e Pépé(ponteiro esquerdo do Santos, que aliás não foi à Europa para está em Assunção).

Partiram os Americanos

SAN FRANCISCO, Califórnia, 15 (United Press) — A equipe de basquetebol da Universidade de San Francisco, considerada como a melhor dos Esatdos Unidos, parte hoje para uma excursão de 2 meses à América do Sul.

Entre as cidades sulamericanas que serão visitadas figuram S. Paulo e Rio de Janeiro.

Apresentam-se segunda-Feira os Jogadores Cruzmaltinos

Os jogadores do Vasco da Gama que retornaram da Europa depois de longa temporada tiveram folga até a próxima segunda-feira. Alguns, como Belini e Paulinho, foram visitar seus familiares. Todos, entretanto, terão que se apresentar segunda-feira, às 15 horas, em São Januário, quando haverá treino coletivo, visando o jôgo de quarta-feira, dia 20, contra o F. C. do Pôrto. Participará dessa apresentação o atacante Livinho, conquistado pelo Vasco ao Democrata de Sete Lagoas, que atuou bem na excursão dos vascainos pela Europa.

Suspensos os Campeonatos Femininos de Volibol

Por motivo de fôrça maior a Federação Metropolitana de Voleibol suspendeu a partir de hoje a até ulterior deliberação, os campeonatos da 1ª e 2ª divisões femininas.

Tórbis Para o Comercial

S. PAULO, 15 — Seguiu para o Rio, um dirigente do Comércial, a fim de entrar em entendimentos com a diretoria do Bangu, para a contratação do jogador Torbis, que está afastado do plantel suburbano. — (ASP).

EM ASSUNÇÃO O BANGU A. C.

ASSUNÇAO, 15 Serviço especial da Sport Press) — O sr. Abrahin Tebet, chefe da delegação brasileira que aqui está é dirigente banguense assentou a realização de três jogos de seu clube nesta capital em futuro próximo. Por essas pelejas o alvi-rubro carioca receberá a estadia, passagens e mais a metade da renda apurada nos prélios em que tomar parte.